

まいご

九州山口陶磁展で最高賞受賞…………… 2
 地デジの準備はお済みですか?…………… 3
 提案公募型活動事業を決定…………… 4
 長崎県森林整備加速化・林業再生事業…………… 5
 町営住宅入居者募集…………… 6
 健康相談センターだより…………… 7～8

みんなのひろば…………… 9
 図書館だより…………… 10
 社会福祉協議会だより…………… 11
 お知らせ…………… 12～15
 おめでた・おくやみ…………… 16

表紙
写真

4月24日に中学校で運動会が開催されました



九州山口陶磁展で山口淀さんが最高賞受賞

「第108回九州山口陶磁展」（佐賀県西松浦郡有田町など主催、佐賀新聞社など後援）の審査会が4月20日に行われ、本町の山口淀さんが第1部（美術工芸品・オブジェ）の最高賞となる文部科学大臣賞を受賞されました。

山口さんの作品は、独特の手法により、しま模様がほどこされ、今回出展された「窯変銀扁壺（ようへんぎんへんこ）」は、山口さんいわく「思いがけず」銀色に変化したことからこのタイトルとなったそうです。



町立図書館横の「生きがいと創造の家」の陶芸クラブで、週2回（火・木/9時～14時）活動をされています。見学は自由にできるとのことなので、町内在住の60歳以上の方で興味のある方は、一度足を運んでみてください。



民生委員・児童委員厚生労働大臣特別表彰を受賞

このたび、里町内会の山本芳子さんが、民生委員・児童委員のご退任に際し、地域福祉にご尽力をされたご功績が認められ、厚生労働大臣から表彰をお受けになりました。

山本さんは15年間、地域の民生委員・児童委員としてご活躍をいただきました。おめでとうございます。



7月10日(日)は、農業委員会委員一般選挙の投票日(予定)です

任期満了に伴う農業委員会委員一般選挙を、次の日程で行う予定です。

○選挙期日の告示日（立候補届出日）	7月 5日（火）
○選挙期日（投票日）	7月10日（日）
○投票時間	7時から18時まで
○投票場所	第1投票区 郷土資料館 第2投票区 南部地区体育館 第3投票区 北部地区体育館

※送付される投票所入場券をご覧ください
(無投票となった場合、入場券は送付されません)

※投票日当日、お出かけなどで投票にいけない方は、期日前投票ができます。

期日前投票は、告示日翌日から投票日前日の8時30分から20時までです。

立候補予定者説明会

農業委員会委員一般選挙の立候補予定者説明会を次のとおり開催します。

立候補を予定している方はご出席ください。

なお、本人が出席できない場合は、代理の方の出席をお願いします。

- 日時 6月14日（火） 14時から
- 場所 佐々町役場 3階 第2会議室

※くわしいことは、佐々町選挙管理委員会（☎62-2101）までお問い合わせください。

地デジの準備はお済みですか？

平成23年7月24日(日)にアナログ放送が終了します。

それまでに、地デジの準備を済ませましょう！！
～地デジについてのご相談や、おたずねはデジサポ長崎へ～
☎095-804-5500



○地デジを視聴するには

①アンテナを確認しましょう。

地デジを視聴するには、UHFアンテナが必要です。お宅のアンテナがUHFアンテナか確認しましょう。



(UHFアンテナ)

※ アパートやマンションなどの集合住宅にお住まいの方は、住宅が地デジに対応しているか、所有者や管理人に確認してください。また、受信障害対策のため、共聴アンテナを利用している場合は、共聴施設を管理されている方に確認してください。

②地デジ対応のテレビもしくはチューナーを準備しましょう。

～地デジ対応のテレビに買い替える～

UHFアンテナにつなぎ、チャンネル設定をすることで地デジが視聴できます。



地上デジタル放送に対応しているテレビを購入する場合は、このマークを目印にしてください。価格などご不明な点は、最寄りの販売店におたずねください。

～地上デジタルチューナーを取り付ける～

現在、お使いのテレビに地上デジタルチューナーもしくは、地上デジタルチューナー内蔵の録画機器(ビデオ等)を接続することで地デジが視聴できます。

お手持ちのテレビをそのまま継続して使用することができるので、手軽に地上デジタル放送を視聴することができますが、チューナーの種類によっては、デジタル機能の一部がお楽しみいただけない場合もあります。

チューナーは約5,000円から販売されています。くわしくは、最寄りの販売店におたずねください。

UHFアンテナが設置されていて、地デジ対応のテレビもしくはチューナーを設置しているにもかかわらず、地デジが映らない場合や、映りが悪い場合で、電気店などに相談されても状況が改善されない場合は、デジサポ長崎(☎095-804-5500)へご連絡ください。

○地デジチューナーの支援制度

総務省では、経済的な理由で地デジ放送が視聴できない世帯への地上デジタルチューナーの無償給付を行っています。対象となる世帯……NHK受信料全額免除世帯や町県民税非課税世帯
くわしくは、下記へおたずねください。

- ・NHK受信料全額免除世帯の方 ☎0570-033-840
- ・町県民税非課税世帯の方 ☎0570-023-724

申込書は、役場 総務課に準備しています。

○地デジ相談コーナー

デジサポ長崎による地デジ相談コーナーが下記の期間、佐々町役場2階ロビーに設置されます。地デジの視聴について、専門家へ直接相談できるよい機会です。

設置期間：7月4日(月)から7月8日(金)まで
8月8日(月)から8月12日(金)まで
時間：8時30分から17時15分まで



©日本民間放送連盟 2009

平成23年度 佐々町提案公募型活動事業を決定

～協働のまちづくり促進補助金の対象事業を決定しました～

平成23年度の提案公募型活動事業については、平成22年10月1日から11月15日の間に募集をしました。

提案公募型活動事業とは、住民が自ら企画・立案し、実施しようとする公益性の高い事業について提案していただき、町が補助金を出すという形で支援を行います。日頃からボランティア的活動を行っておられる方やまちづくりに関するアイデアをお持ちの方など、意欲ある住民に対して、その企画力や行動力を存分に発揮していただくことをねらいとしたものです。

ご提案いただいた事業は、審査委員会における審査を経て次のとおり決定しましたので、その結果を公表します。

1. 事業の内容

団体名(事業の名称)	事業の概要
佐々町商工会南部部会 (小浦夏まつり)	○これまでの小浦4町内会婦人部による盆踊りなどに加えて、南部地区子ども会による花笠音頭、よさこいなどを実施。また、LEDを使ったバーチャル的な花火システムを製作し、光と音の臨場感ある空間を再現する。 ○実施日：平成23年8月27日(土) 18時～21時

2. 決定の内容

(単位：円)

団体名	結果	団体の予算額(歳出)			補助決定額(概算)		
		H23	H24	H25	H23	H24	H25
佐々町商工会南部部会	採択	1,348,066	1,340,000	1,280,000	717,066	710,000	650,000

佐々町の税金・公共料金は口座振替で！

電気・ガス・電話の料金と同じように、佐々町の税金・公共料金も口座振替ができます。「うっかり納め忘れて納期限が過ぎてしまった!」、「忙しくてなかなか納めに行けない!」などの悩みを口座振替が解消します。手続きも簡単です。ぜひ口座振替をご利用ください。

☆口座振替ができる税金・公共料金

・町県民税(普通徴収) ・軽自動車税 ・固定資産税 ・国民健康保険税(普通徴収) ・保育料 ・住宅使用料
・幼稚園保育料 ・介護保険料(普通徴収) ・後期高齢者医療保険料 ・奨学資金貸付返還金 ・水道料金
・公共下水道事業受益者負担金 ・公共下水道事業受益者加入金 ・農業集落排水事業受益者加入金

◎口座振替の受付は、随時行っています。(口座振替は、受付月の翌月分から開始します。)

◎口座振替日は、納期月の25日です。(土・日・祝祭日の時は、翌営業日になります。)※再振替は行っていません。

☆手続きができるところ

・親和銀行佐々支店 ・十八銀行佐々支店 ・ながさき西海農協佐々支店
・佐々郵便局、佐々松瀬郵便局、小浦郵便局、芳ノ浦郵便局

☆手続きに必要なもの

・口座振替利用申込書【手続きができる金融機関にあります。】
・納税(納付)通知書【納入義務者の確認に必要です。納め終わったものでも結構です。】
・預貯金通帳、通帳届出の印鑑

☆問い合わせ先 役場出納室 ☎ 62-2101

長崎県森林整備加速化・林業再生事業 (地域材活用促進支援)が実施されます

【事業の概要】

長崎県では、産地が明らかな木材（※地域材）を利用して、自らが居住するための木造住宅を新築または増改築しようとする方に対して補助金を交付します。

【補助対象事業】

次の各号のすべての要件を満たすものとします。

- (1) 県内において自ら居住するための木造住宅（一戸建ての住宅に限る。）を新築または増改築するものであること。
- (2) 住宅の構造材、内装材などに地域材を長期的に利用するものであること。
- (3) 地域材の利用量が、新築の場合にあっては 10 m³以上、増改築の場合にあっては 5 m³以上であること。
- (4) 地域材の利用量が総木材利用量の 50 %以上かつ県産材の利用量が総木材利用量の 20 %以上であること。
- (5) 補助金の交付を申請する年度の2月末日までに補助対象部分の工事が完了するものであること。
- (6) 補助金交付の対象を同一とする国、県が交付する他の補助金等を重複受給しないものであること。

※地域材とは

- ①都道府県により産地が証明される制度またはこれと同程度の内容を有する制度により認証される木材・木材製品
- ②民間の第三者機関により認証された森林から産出される木材・木材製品
- ③林野庁作成の「木材・木材製品の合法性、持続可能性の証明のためのガイドライン」（平成18年2月）に基づき合法性が証明される木材・木材製品

【補助金額】

地域材の利用量(m ³ /件)	住宅補助費(円/件)
25以上	400,000
20~25未満	300,000
15~20未満	210,000
10~15未満	130,000
5~10未満	60,000

この事業に対するご質問・申請手続き方法などについては、
下記にお問い合わせください。

(社)長崎県木材組合連合会
☎ 0957-27-1760

町営住宅・特定公共賃貸住宅入居者を募集します

建設課 総務班

町営住宅および特定公共賃貸住宅の入居者を募集します。
収入状況や扶養家族などの条件で申し込みできない場合がありますので、くわしいことは建設課総務班までお問い合わせください。

○募集期間

- ・町営住宅…7月1日（金）～7月14日（木）
 - ・特定公共賃貸住宅…随時募集
- 申し込みを希望される方は、募集期間中に申込用紙などを建設課窓口まで提出してください。
（郵送による申し込みの受け付けはできません。）
7月1日から空家情報など（7月期）の資料を配付します。
建設課窓口もしくは佐々町ホームページにおいて入手できます。
※次回募集は、平成23年11月1日からとなります。



○募集住宅

- ・町営住宅…平成23年10月31日までに入居可能な状態になる住宅。
- ・特定公共賃貸住宅…空家4件（5月1日現在）

○入居者の決定

- ・入居者選考委員会を経て、8月上旬に決定します。

○申込用紙配布

- ・6月1日から申込用紙などを建設課窓口にて配布いたします。
また、佐々町ホームページにおいても申込用紙などのダウンロードができますのでご利用ください。



「犯罪のない、交通事故のない佐々町」をめざして!!

自転車を 離れる前に カギかけを

佐々町では、4月中、自転車を盗まれる事件が3件発生しています。
自転車を盗まれた人の約7割は、カギをかけずに駐輪場や路上などに自転車を停めている間に被害に遭っています。自転車を盗まれないためにはワイヤー錠を利用するなどのツーロックも有効です。自転車を離れる際は必ずカギをかけ被害防止に努めましょう。

飲んだら乗るな 飲むなら乗るな 飲酒運転撲滅

県内各地においては、相変わらず飲酒運転による交通事故が後を絶ちません。

飲酒運転による交通事故を起こした場合、そのほとんどが運転免許の停止もしくは取消処分を受けることとなり、民事的にも多額の賠償を自己負担せざるを得ない場合が多く見受けられます。

自分自身はもちろん、家族や知人から飲酒運転を出さないようお願いします。

平成23年4月までの佐々町での犯罪・交通事故発生状況は右表のとおりです。

単位:件、()内は前年同期比

犯 罪 件 数	
刑法犯総数	32 (▲8)
窃盗犯総数	23 (▲7)
侵入盗	3 (▲8)
乗り物盗	5 (±0)
非侵入窃盗	15 (+1)

交 通 事 故 件 数	
人身事故	24 (+3)
長崎県内での佐々町民による人身事故	38 (+10)
物損事故	80 (▲9)
飲酒運転検挙数	1 (+1)

毎日の食事と「生活習慣病」

保険環境課、健康相談センター、食改善グループみどり会

鉄分強化メニュー

れんこんと豆腐の 落とし焼き

材料/2人分

- | | |
|----------------|---------------|
| ・木綿豆腐 …200g | ・サラダ油 …小さじ1/2 |
| A・鶏ひき肉 …40g | ・ごま油 …小さじ1/2 |
| ・しょうが汁 …小さじ1/2 | ・しょうゆ …小さじ1 |
| ・塩こしょう …少々 | ・みりん …小さじ1/2 |
| ・れんこん …50g | ・レモン等 …1/8個 |
| ・かいわれ大根 …15g | |



～作り方～

- 豆腐はペーパータオルなどに包んで、重石などをのせて水気をしっかりと切ります。れんこんは皮をむいてすりおろし、水気を切っておきます。かいわれ大根は根元を落として刻みます。
- ボウルにAの材料を入れ、粘りが出るまでよく混ぜます。豆腐、れんこん、かいわれ大根を順に入れその都度よく混ぜます。
- 4等分にして丸め、フライパンにサラダ油、ごま油を熱して焼きます(ふたをして弱火～中火で両面)。
- 火を消して、しょうゆ、みりんを加え、余熱で全体に味を絡めながら汁気をとばします。

ひじきの煮物

材料/2人分

- | | |
|--------------|-----------------|
| ・ひじき(乾) …12g | ・水 …適量 |
| ・さつま揚げ …30g | ・砂糖 …大さじ1/2 |
| ・さやえんどう …20g | ・しょうゆ …小さじ1/3 |
| ・サラダ油 …小さじ1 | ・かつお節 …1パック(3g) |
| ・酒 …大さじ1 | |

～作り方～

- ひじきは水につけて戻しておきます。さつま揚げは1～2cm幅に切ります。さやえんどうはさつと茹で、斜めに切ります。
- なべに油を熱し、ひじきを炒めます。
- さつま揚げと酒を加え、水をひたひたに加えてふたをし、約15分煮ます。
- ふたをはずし、砂糖を加えて5分煮ます。
- さやえんどう、しょうゆを加えてひと煮し、最後にかつお節を加えます。

※その他のメニューは佐々町ホームページ「健康/予防」コーナーに掲載しています。

今月のいきいきママさん



柿本 ナミさん
しゅうた
秀太くん
(2歳1か月)

去年の2月に佐々町に引っ越してきました。

4月で2歳になった秀太は、ますますやんちゃ坊

主になり手に負えなくなってきていますが、私が靴を履く時に並べてくれたり、お昼寝の時はタオルケットを『どうぞ!』って掛けてくれたりします。そんなお兄ちゃんのような面もたくさん出てきて、日々どんどん成長していく姿がとても嬉しいです。

外では野球やサッカーをすることが大好きで、お隣の家のお兄ちゃんたちにいつも遊んでもらっています。(お兄ちゃんたち、ありがとうね!)

佐々町はきれいな川もあって、とても住みやすい町ですね!

これからも、私たち家族をどうぞよろしくお願ひします。

みんなで介護予防!

町内会単位で活発に活動されている『介護予防推進活動!』をご紹介します。

会の名称	ふれあいの会(第1金曜日)・ひばり会(第2・4・5金曜日)
開催場所	東町町内会集会所
スタート時期	平成12年4月～ふれあいの会、平成21年4月～ひばり会
内容	軽運動・口腔体操・手作業・脳レクレーション・会食など
開催目的	老人会がなくなり、「会食会をしながら楽しみたい!」との思いからはじまりました。
はじめてよかった事	・今まであいさつ程度だった方が参加されるようになり、親しい関係になりました。 ・一人暮らしの不安が軽減されます。いつでも相談できると思えば心強いです。 ・元気に集まり、仲良くすごしています。ストレス発散の場です。 ・毎週顔を合わせることでお互いの安否確認ができます。
会の目標	「みんな元気で地域で暮らしたい」が目標です。そのために、健康維持・ぼけ防止・友愛を大切にがんばります。

呼びかけをするのは、佐々町介護予防ボランティア養成研修を修了した「介護予防ボランティア」のみなさんです。今後も佐々町の元気応援団としてのご活躍を期待しております。興味のある方は佐々町地域包括支援センター(☎62-6122)までご連絡ください。



歯科保健コーナー 歯の磨耗^{まもう}について

歯の磨耗^{まもう}に関しては、①機械的^{こころ}刺激（不適切なブラッシングなど）による磨耗と、②咬合^{ごうごう}接触（かみ合わせ）による咬耗^{ごうごう}に大きく区別されます。

①主な機械的^{けんま}刺激について

歯みがき材の中には研磨^{けんま}剤が含まれており、歯みがきの時にエナメル質を研磨することにより歯が磨耗してしまうことは言うまでもありません。しかし、通常のブラッシングによる歯質の微小な欠損^{けんま}や研磨傷は修復されてしまうため大きな問題にはなりません。

研磨性の高い歯みがき材を使用したり、不適切なブラッシング（強い力でみがく、大きく横みがき）を行うことにより、エナメル質表面には自然に修復されないくらいの研磨傷がついてしまうことがあります。そのような状況が続くと大きな歯の欠損が生じたり、冷たいものがしみるなどの症状が発現することがあります。そのような症状がある場合は、かかりつけ歯科医に相談しましょう。

予防法としては、適切なブラッシング（力を入れすぎず、小刻みに歯ブラシを動かすなど）を行うことや低研磨性の歯みがき剤を使用することをおすすめします。

②咬耗^{そしゃく}について

日常生活における咀嚼^{そしゃく}や、普段のかみ合わせにおいて歯と歯が接触することにより、歯の表面は微小ながら自然に磨耗していきます。自然に磨耗してしまうことに関して通常はあまり問題にはなりません。しかし、不正咬合や歯ぎしり、かみしめなどのくせがある場合は注意が必要となります。

このようなものが原因となる場合は、やや大きな歯質の欠損として現れることがありますので、気付いた時は早めに治療を受けるようにしましょう。ただし、不正咬合や悪習癖（歯ぎしりやかみしめ）についてはご自身で気付かれることはあまりないと思われるので、歯科医による診断が必要となります。

また、歯ぎしりやかみしめなどは歯や歯周組織^{しじゅう}に対して過大な力が加わるため、咬耗だけでなく歯周病を悪化させる原因になることもあります。そのような場合は必要に応じてかみ合わせの調整を行ったり、就寝時にマウスピースを使用していただいたりして、歯や歯周組織を保護するような方法もありますので、気になられる方はかかりつけ歯科医にご相談されるとよいと思います。

文責：かわむら歯科医院 迎 文彦

毎年6月は「食育月間」毎月19日は「食育の日」

最近よく耳にする「食育」、みなさんをご存じですか??

食育とは、生きる上での基本であって、知育、徳育および体育の基礎となるべきものと位置づけるとともに、さまざまな経験を通じて「食」に関する知識と「食」を選択する力を習得し、健全な食生活を実践することができる人間を育てることとなっています。

国および都道府県、市町村においても食育を総合的・計画的に推進するため、「食育推進計画」を策定することとしています。

佐々町においても「佐々町食育推進計画」を23年3月に策定しました。

佐々町の食育スローガンは

**「食に感謝、楽しく学び
みんなで広げる さざ食育の輪」**です。

みなさん、毎年6月と毎月19日に、生涯を通じて心身ともにいきいきと暮らしていくために、まずは「食」を見直してみませんか?



「さざ公民館フェスティバル」を開催します！

佐々町公民館学習グループ約500人が「出会い・ふれあい・学びあい」をテーマに活動成果を発表する「さざ公民館フェスティバル」を次のとおり開催します。町民の多数のご参加をお待ちしています。

- 日時 6月12日(日) 10時～15時
- 会場 佐々町民体育館・佐々町公民館
- 内容 ①演技発表…大正琴・コーラス・ダンス・太極拳など
 ②作品展示・体験実習…水墨画・押し花・絵手紙・書道など

平成23年度「長崎っ子の心を見つめる」教育週間に取り組みます

小学校・中学校を町民の方へ開放し、子どもたちとの交流や教師との語り合いを通して、子どもたちを見つめ、ともに行動することで、心豊かな「長崎っ子」の育成を目的としています。

子どもの心を見つめ、向き合い、学校・家庭・地域の連携を一層深めるため、ぜひこの機会にご参加ください。

- 佐々小学校 (☎62-2076)
 開放期間 6月20日(月)～24日(金) 8時～16時
 公開内容 道徳授業(2年生～6年生) 22日(水) 14時40分～
 道徳授業(1年生) 22日(水) 11時45分～
- 口石小学校 (☎62-3515)
 開放期間 6月20日(月)～24日(金) 8時10分～16時
 公開内容 道徳授業 21日(火)、22日(水) 14時15分～
- 佐々中学校 (☎62-3121)
 開放期間 6月20日(月)～24日(金) 8時10分～16時
 公開内容 道徳授業 22日(水) 9時40分～

※3校とも上記期間・全授業を公開します。誰でも自由に参観できます。

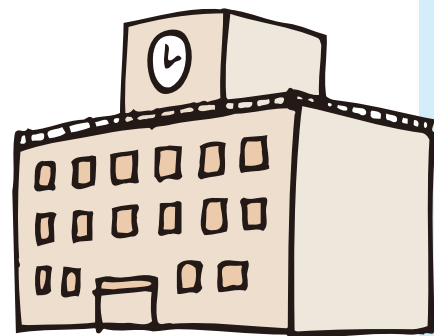

6月講座のご案内

- 2日(木) 成人学級
 (開講式・講話:「はやぶさ」の帰還と太陽系の話題)
 13時30分～15時30分 公民館 集会室
 講師: 松本直弥氏 長崎県天文協会 会長
- 9日(木) 明生大学 (講話:「食べられる薬草を学ぼう」)
 13時30分～15時30分
 佐々町農業体験施設(旧学童農園)
 講師: 川上輝雄氏 家庭薬草指導員
- 16日(木) さざんか教室 (講話:「韓国の魅力」)
 13時30分～15時30分 公民館 集会室
 講師: キム・ジョンヒョン氏 国際大学留学生
- 28日(火) あひる学級
 (講話:「乳幼児期に大切なことー父親・テレビ・ゲームー」)
 10時00分～12時00分 健康相談センター
 講師: 古野陽一氏 NPO子どもとメディア常任理事
- 7月7日(木)
 3講座(明生大学・成人学級・さざんか教室) 合同講座
 (講話:「佐々町の人権を考える」)
 13時30分～15時30分 公民館 集会室
 講師: 佐世保市人権擁護委員会
 ※参加・受講についてのくわしい内容は、町教育委員会へお問い合わせください。



6月定例教育委員会の開催
 ○とき 6月27日(月) 14時から(予定)
 ○ところ 役場別館 2階会議室(予定)

もうすぐ梅雨入りの時期ですね。体がぬれるといやなように、本も雨をきらいいます。ぜひ本が直接雨にあたらないようにご配慮ください。

図書館からのお願い

◎本の貸出期間は、2週間です。返却日が過ぎている本をまだお持ちの方は、早めにお返しください。

☆講演会のご案内

鹿児島県の伊佐理枝子氏をお迎えして、絵本と子どもとの関わりについての講演会を開催します。子育て中の方や、読み聞かせをされている方などどなたでも参加できます。くわしくは図書館までお問い合わせください。

- とき 6月27日(月) 10時～12時
- ところ 佐々町健康相談センター

☆5月5日(木)に、第13回「としよかん」子どもまつりを開催しました

当日はお天気に恵まれ、たくさんのお客がいらっしゃいました。生きがいと創造の家・木彫クラブの皆さんにお世話いただいた「竹とんぼ・竹馬作り」では、竹とんぼをひとり最後まで作る子や、親と一緒に竹馬に乗る練習をしている子どもがいて、喜んで遊んでいました。中村比呂美さん(四ツ井樋)の「折り紙ひろば」では、わかりやすい内容で、幼児から大人まで楽しんで折っていました。

また、佐々町の図書ボランティア『バンビ』・『たんぽぽ』の皆さんによる「わくわくお話し会」では、子どもの興味や関心を引き出す多彩なプログラムに皆最後まで参加していました。ご協力いただいた地域の皆さん、ありがとうございました。



☆マイバックで図書館へ

本は雨にぬらしたり、落としたりすると傷んでしまいます。そこで、本を借りる時や返却する時に、本を入れるマイバックを持参していただくのを助かります。

図書館の本は皆さんの共通の財産ですので、大切に扱ってくださいませよう、ご協力をお願いします。

6月の読み聞かせ

- ◎「おはなしBOX」
18日(土) 11時～11時30分
《内容》
1. 絵本「ねこのだいくさん」
鈴木タカオ 作・絵／ポプラ社
2. 絵本「おとうさんのえほん」
高島 純 作／絵本館
3. 絵本「みんなすてき！」
レオ・ティマス作・絵／
かきうちいそこ文／フレールベル館

★新着本のご案内

- 《一般書》
◎煬帝 上・下
塚本 青史 著／日本経済新聞出版社
北周の重臣・楊堅の子として生まれた楊広は周囲の期待を集める利発な少年。しかし、その心底には誰にも言えない闇が…。中国史上最悪の暴君とされる隋の煬帝の生涯を、壮大な筆致で描く歴史超大作。
- ◎ポリス猫DCの事件簿
若竹 七海 著／光文社
100匹を超える猫と、息つく間もなく起こるトラブル。“猫島”にひとりのおまわりさんは今日もてんでこまい。大小さまざまな事件に忙殺される七瀬巡査と相棒・ポリス猫DCの活躍が楽しいコージー・ミステリ。
- 《児童書》
◎羽州ものがたり
菅野 雪虫 著／角川書店
都からやってきた少年・春名丸と出会ったムメ。その縁で、ムメは春名丸の父・小野春風から都の教育を受け、見違えるような少女に成長していった。だが一方、羽州では都に対する戦いがはじまろうとして…。

◎乳幼児向け

- (火) 15時～15時30分
7日・たんぽぽ 21日・ひまわり
(木) 11時～11時30分
9・23日 ビーちゃん
(土) 11時～11時30分
4日・ラッコ 11日・バンビ
25日・こぐま
- ◎幼児・学童向け
(土) 13時30分～14時
4日・ラッコ 11日・バンビ
25日・こぐま

◎UFOはまだこない

石川 宏千花 著／講談社
亮太と公平は、学校のみんなから一目置かれる存在。中学に入ってから絶対的な力を誇示していたが、公平が「宇宙との交信」を始めてしまい…。最強中学男子の青春を描く。日本児童文学者協会新人賞受賞者の最新作。

《絵本》

- ◎えぞまつ
神沢 利子 文／吉田 勝彦 絵
有澤 浩 監修／福音館書店
老いて倒れたえぞまつの木は、やがて若いえぞまつが落とした種子を育てるこやしとなる。腐ってゆく木から養分を吸い上げて、種たちは芽生え、育つ…。えぞまつを通して、雄大な植物の生命のリレーを描いた絵本。
- ◎真二つ
山田 洋次 作／鈴木 靖将 絵
新樹社
古道具屋の甚兵衛さんは、いくら働いてもさっぱりもうからない…。かなわぬ時の神だのみと、霊験あらたかな成田の不動さまへ商売繁盛の祈願に出かけ…。「寅さん」の笑いのルーツがわかる、創作落語絵本。

☆平成22年度の利用状況について

平成22年度もたくさんの方々にご利用いただきありがとうございました。これからも、地域の皆様が過ごしやすい図書館をめざして頑張りますので、よろしくお願いいたします。

入館者数	貸出人数	貸出冊数
150,687人	67,219人	220,409冊
返却冊数	AV本数	登録者数
221,026冊	2,471本	1,298人

- ▽5月1日現在 佐々町内図書館利用登録者数 8,740人
- ▽4月の利用状況 貸出冊数 16,811冊 入館者数 11,041人

6月の休館日

6・13・20・27日の毎週月曜日です。

日本赤十字社 社資の募集について

6月1日から各町内会を通じて、「日赤社資」の募集をお願いしております。皆様のご理解とご協力をよろしくお願いたします。
日本赤十字社長崎県支部
佐々町分区長 本竹 文雄

6月の総合相談

(相談無料・秘密厳守)

「心配ごと相談・子ども相談」相談内容や個人のプライバシーは厳守しています。ひとりで悩まずに、まず相談してみましよう。

電話相談、FAX相談、出張相談も行いますので、お急ぎのご相談はご連絡ください。
○とき 6月13日(月)
13時～16時

※その他、随時受け付けております。
○ところ 社会福祉協議会
○相談員 貞松 馨
小森 ツルヨ
岡本 茂
※相談員は交代で対応いたします。

「弁護士無料法律相談」

※今月は、役場で巡回無料法律相談が行われます。

平成23年度介護支援 専門員実務研修受講 試験のご案内

平成23年度介護支援専門員実務研修受講試験が次のとおり行われます。

○日時 10月23日(日)
○場所 長崎国際大学
長崎大学 ほか
○受験申込期間
7月1日(金)
～7月29日(金)

※当日消印有効
※詳細は「受験の手引」をご確認ください。
○試験および「受験の手引」についての問い合わせ先
・長崎県社会福祉協議会
福祉人材研修センター
長崎市茂里町3番24号
☎095-846-8657
・試験情報ホームページアドレス
<http://www.nagasaki-pref-shakyo.jp/cmexam/>

「成年後見制度」

(もしもの時に)

認知症や知的障がい・精神障がいのある方で、判断能力が十分でない人々の生活を守るため、社会福祉協議会では不動産の取引や各種契約などを行う時に、不利な条件で契約を結ばないように、法律面・生活面での支援を行っております。自分らしく、安心して生活ができるように、その人の権利や財産を守る制度です。詳しくは
社会福祉協議会にご相談ください。



「東北地方太平洋沖地震」 救援金の募集

3月11日に発生した東北地方の大地震は、これまでにない大きな被害を出しています。被災地では、原子力発電所の事故、余震など未だに不安定な状況が続いております。社会福祉協議会では、9月末まで義援金の募集をしております。

「介護者の会」開催の ご案内

今月は、日ごろからご家庭で作られている献立を基本に、健康相談センター管理栄養士の指導を受けながら調理実習を行います。

ご家族の介護にあたっておられる方々をはじめ、どなたでもお気軽にご参加ください。
○とき 6月17日(金)
10時30分～13時
○ところ 健康相談センター
調理室

○内容 調理実習
○指導 町管理栄養士
○材料費 1人 300円
○参加申し込み 6月13日(月)までに社会福祉協議会へご連絡をお願いします。



ボランティア活動保険 加入のご案内

団体・個人の行うボランティア活動中の事故やケガを補償するボランティア活動保険があります。

加入手続きや、くわしい補償内容につきましては、ボランティアセンターまでお問い合わせください。
(☎63-5900)

ご寄付のお礼

社会福祉事業へ

◎香典返しとして

(5月10日受付分まで)
故力竹 松夫 様(水道)
力竹 悦子 様
故末永 ユキエ 様(口石)
末永 光男 様
故川頭 相子 様(新町)
川頭 如子 様

多額のご寄付をいただき、誠にありがとうございます。ご寄付は、佐々町の地域福祉増進のために活用させていただきます。

佐々町社会福祉協議会
会長 本竹 文雄



子ども手当現況届

住民福祉課 福祉班

例年6月にご提出いただいていた「子ども手当現況届」は、暫定的な制度であるため、提出は不要となりました。

ただし、10月に提出となる場合もありますので、今後、広報紙や対象の方へ文書によりご案内いたします。

※子ども手当は9月分まで現行どおりの支給として延長されています。



第53回 水道週間

水道課 上水道班

毎年6月1日から6月7日まで水道週間が全国で実施されます。

今年のスローガンは、「蛇口から あふれるほくら の夢・未来」です。

この機会にもう一度、水道について考えてみましょう。

◎水道料金は納期限内に納めましょう!!

水道事業は、みなさんの水道料金で運営されています。料金は期限内に必ず納付しましょう。

◎漏水は、

「早い発見、早い修理」

使用水量の増加など、漏水の疑いがある場合は、家中の蛇口を閉めて水道メーターを確認してください。

水道メーターが動いていれば漏水の可能性があります。

佐々町指定給水工事店での修理をお願いいたします。

※佐々町指定給水工事店以外での修繕工事はできません。

○その他

上水道の事についてご不明な点などございましたら、水道課 上水道班までご連絡ください。



巡回無料法律相談

住民福祉課 住民班

法律問題でお困りの方、どのような問題でも結構ですので、ご相談ください。

法律の専門家である弁護士が直接無料で相談に応じます。なお、相談時間は、30分以内となっておりますので、ご了承ください。

●とき 6月10日(金)

13時30分～16時30分

●ところ 役場3階会議室

●担当 山下弁護士

●申し込み

「予約制」ですので、事前に住民福祉課 住民班へご連絡ください。



精神保健福祉相談

県北保健所 地域保健課

「夜眠れない」、「不安でしかたがない」、「他の人が言っていることや態度がとても気になる」など、こころの悩み、こころの病気、精神障がいに関する

清掃員募集

清掃員を次のとおり募集しますので、希望される方は履歴書を提出してください。

- 応募資格 町内に居住する健康な方
- 内容等 町民体育館・武道館清掃員
 - ・勤務時間 週2日勤務、1日8時間程度
 - ・募集人員 1名
 - ・日給 5,600円
- 雇用期間 7月1日～平成24年3月31日
- 締切 6月20日(月)まで

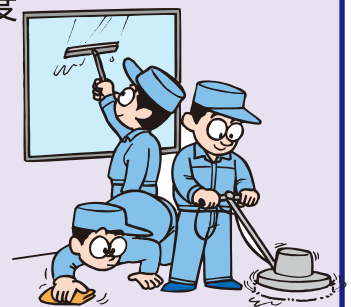

問い合わせ先・提出先 教育委員会 (☎62-2128)

夕暮れ時の早めの点灯を!

点灯目安時間

6月は、18時30分です

る相談などをお受けしていま
す。

このようなときは、ひとり
で悩まず早めに相談をするこ
とが解決の第一歩になりま
す。

●**保健所職員による相談**
月～金曜日
9時～17時45分

●**精神科嘱託医による専門
相談(事前予約制)**
第3水曜日 14時～16時

県北保健所内で実施しま
す。いずれも無料ですが、専
門相談は予約が必要です。

ご家族、関係者のみの相談
でも構いません。相談された
内容を相談者の許可なしに
他言することはありません。

●**問い合わせ先**

県北保健所 地域保健課
保健福祉班
☎0950-57-3933

全国共通人権相談

ダイヤルの開設

法務省・全国人権擁護委員連合会

差別や虐待、いじめなど各
種の人権問題に取り組みた
め、専用電話相談窓口を下記
のとおり開設していますので、

どうぞご相談ください。秘密
は堅く守ります。

●**相談先**
☎0570-003-110
(全国共通・無料)

●**対応者**
法務局職員
人権擁護委員

●**時間**
平日 8時30分～17時15分



**国民年金保険料の納付は、
「便利・安心・確実な」
口座振替で!**

佐世保年金事務所 ☎34-1148

国民年金保険料の納め忘
れはありませんか?

「忙しくて…」、「つい、うっか
り…」といった理由でも保険
料の納め忘れがあると、将来
受け取る老齢基礎年金額が
減額されたり、受けられなく
なったりします。また、万が一
のときの障害基礎年金や遺
族基礎年金が受けられなく
なる場合があります。

そこで、国民年金保険料の
納付には、便利で安心、確実
な口座振替をおすすめしま
す。

口座振替をご利用されま
すと、保険料が自動的に引き
落とされるので、金融機関な
どに行く手間が省けるうえ、
納め忘れもなくなるとも便利で
す。また、口座振替には、当月
分保険料を当月末に引き落
とさせていただくことにより、
月々50円割引される早割制
度や、現金納付よりも割引額
が多い6か月前納・1年前納
もあり、大変お得です。

口座振替は、全国の銀行・郵
便局・農協・漁協・信用金庫・信
用組合・労働金庫で利用でき
ます。申し込みの際は、佐世
保年金事務所やご利用金融
機関に備え付けの申出書に
必要な事項を記入して、口座
振替を希望される金融機関
などの窓口へ提出してくださ
い。



消防設備士試験の実施

佐世保市消防局

●**試験種類**

甲種(特類、第1類～第5類)、乙種(第1類～第7類)

●**日 時**

8月21日(日)10時から

●**試験場所**

長崎県立大学(佐世保市川下町123)

●**願書受付**

書面申請 6月22日(水)～7月6日(水)
(郵送の場合は、7月6日の消印まで有効)
電子申請 6月19日(日)～7月3日(日)

●**受験手数料**

甲種 5,000円 乙種 3,400円

振込方法

書面申請 郵便局またはゆうちょ銀行にて振り込み
クレジットカード、コンビニエンス
ストア、ペイジー決裁

●**願書配布先**

書面申請 (財)消防試験研究センター長崎県支部、県
北振興局、長崎県消防保安室、消防局(各消
防署、各出張所を含む)にて配布します。
電子申請 くわしくは(財)消防試験研究センターホーム
ページ(<http://www.shoubo-shiken.or.jp>)
をご覧ください。

●**願書提出先**

書面申請 (財)消防試験研究センター 長崎県支部
〒850-0033 長崎市万才町6-38
明治安田生命長崎ビル1階
☎095-822-5999 FAX095-822-4655
電子申請 願書配布先のホームページからの手続き
となります。

●**受験票**

書面申請 後日、郵送されます。
電子申請 電子申請締切後、受験者本人が受験票を
ダウンロードします。
※受験票には写真(縦4.5cm、横3.5cm)を貼り付けし
ます(受験票に写真を貼り付けていない場合には
受験できません)。
くわしいことは、佐世保市消防局
予防課指導係(☎23-9256)まで
お問い合わせください。



**国家公務員中途採用者
選考試験の実施**
人事院九州事務局第二課試験係

人事院および各府省では、国家公務員中途採用者選考試験を実施します。

●**受験資格**

昭和46年4月2日～

昭和57年4月1日

生まれの方

●**受付期間**

6月21日(火)～28日(火)

●**1次選考** 9月4日(日)

●**問い合わせ先** 人事院

九州事務局 第二課試験係

☎092-4331-7733

<http://www.jinji.go.jp/>

(採用情報ナビからお入りください)



**国家公務員採用Ⅲ種試験
(高等学校卒業程度)の実施**

人事院九州事務局

人事院では、高等学校卒

業程度の試験として、平成23年度国家公務員採用Ⅲ種試験を実施します。

●**受験資格**

平成2年4月2日～

平成6年4月1日

生まれの方

●**受付期間**

6月21日(火)～28日(火)

●**第1次試験日**

9月4日(日)

●**問い合わせ先**

人事院九州事務局

☎092-4331-7733

<http://www.jinji.go.jp/>

(人事院ホームページ)「国家公務員試験採用情報ナビ」からお入りください。

**「電話を願う手帳」を
びんごうか。**

住民福祉課 福祉班

耳や言葉の不自由な方が外出先で電話連絡などの必要が生じた際に、用件や連絡などを書いて近くの方に協力をお願いするためのコ



コミュニケーション用具として、NTTグループから提供いただいた「電話を願う手帳」があります。
手帳を提示されたときは、代わりに電話をかけるなどのお手伝いをお願いします。
対象者の方にはお配りしていますが、必要な方は住民福祉課窓口にも置いてありますので、ご利用ください。

狩猟免許試験の実施

産業経済課 農政班

●**試験種目** わな猟、第1種銃猟免許、第2種銃猟免許、網猟免許

注意：わな猟、第1種銃猟免許、第2種銃猟免許はイノシシの捕獲等が使用できる免許です。網猟については、鳥類の捕獲ができる免許です。

●**試験日および試験会場**

(一次試験) 7月 6日(水) 佐世保市労働福祉センター

(わな猟及び網猟については一次試験および二次試験を同日に実施します)

(二次試験) 7月27日(水) 佐世保市労働福祉センター(銃猟についてのみ)

※二次試験の人数が少ない場合は他の会場で実施する場合があります。

●**受験料**

1試験種目当たり5,200円(ただし、他種の狩猟免許を所持している場合は1試験種目当たり3,900円)

●**受験申込および提出場所** 県北振興局 農林部 農業振興課

●**受付期間** 6月10日(金)まで

受験希望者を対象に試験のための講習が行われます。くわしくは問い合わせ先にご連絡ください。

問い合わせ先 県北振興局 農林部 農業企画課
☎41-2033

「戦没者遺児による
慰霊友好親善事業」
の参加募集

(財)長崎県連合遺族会

遺児のみなさん、一度は亡き父の眠る地に赴き、心ゆくまで慰霊追悼を行い、現地の方々と友好親善を深めてみませんか。

●参加資格

戦没者の遺児

●地域

沖縄、旧満州、モンゴル、西部ニューギニア、中国、マリアナ諸島、フィリピン、東部ニューギニア、ボルネオ、マレー諸島、トラック諸島、パラオ諸島、ミャンマー、マニラ諸島、ギルバート諸島、台湾・パシフィック海峽

●問い合わせ先

(財)長崎県連合遺族会

☎095-843-3585



旧日本赤十字社救護
看護婦等に対する
書状贈呈事業

総務省

先の大戦において、外地など(事変地の区域または戦地の区域)に派遣され戦時衛生勤務に従事された旧日本赤十字社救護看護婦および旧陸海軍従軍看護婦の方(慰労給付金受給者は除く)に対して、そのご労苦に報いるため、内閣総理大臣名の書状を贈呈しています。

●請求期限

平成25年3月31日

●問い合わせ先

〒100-8926

東京都千代田区

霞が関2-1-2

総務省大臣官房総務課

管理室 業務担当

☎03-5253-5182

FAX 03-5253-5190



少年の主張佐々大会
開催のお知らせ

教育委員会 社会教育班

6月25日(土)、文化会館大ホールで、第24回「少年の主張佐々大会」を開催します。

この大会では、小学6年生・中学生約600人の代表10人が、日常生活の中で何を感じ、何を考えているのか、また将来への希望や地域社会の一員として果たす役割は何か、などを発表します。子どもたちのありのままの声を聞くことができます。よい機会ですので、町民の多数のご来場をお待ちしています。



佐々俳句会

青空に溶け満開の里桜
退院の祝ひの膳に桜鯛
紫木連蒼天へ向き立ち揃ふ
散葉の舌に残りし花の冷
笑ふ嬰の頬はももいろ初桜
駐車場散りし花びら小紋柄
雪柳枝垂れて風にさからはず
アイロンのすべりほどよく花衣
麗らかやいよいよ高き鶯の円
菅笠の同行二人花遍路
不意に飛ぶ蝶にのけ反る庭雀
幟立ち島に男手ひとり増ゆ
春寒ししあわせ奪ひ地震津波
畠焼いて知らぬが仏煤け顔
海境のひかりを遠く初桜

あけぼの短歌会(佐々支部)

被災者の事を思へば吾が日々の
些細な不満そよ風の如
獲りたてとびちびち跳ぬるシロウヲを
友の持ち来る佐々川の春
逝きし児をひと日も思はぬ日はなくも
五十回忌の早も近づく
職退きし夫は時には主夫となり
磨かれ光る鍋も葉缶も
遺されて生きゆく日々の寂寥を
ひとりの部屋の遺影に語る
ゴッホの絵どこがいのと孫が聞く
僕の絵よりも下手だよといひ
鶯の初音聞きつつ良い便り
来さうな予感に青空見上ぐ
被災者の哀しみいつの日癒ゆるのか
住みぬし街は瓦礫と化して
大津波この世の様とも思はれず
身体ふるはせテレビに見入る
白寿の女「くじけないで」の詩集読み
傘寿なるわれ励まされをり

恋	江	山	日	大	石	川	山	本	田	片	山	戸	畑	松	日	松	戸	川	江	藤	清	松	山	木
塚	口	本	高	久	田	野	本	竹	口	山	口	高	中	田	高	島	高	崎	頭	永	水	水	之内	寺
和	すみ	昌	清	勝	美	安	久	ア	初	白	城	清	榮	敬	邦	祥	郁	キ	共	共	八	智	ア	
子	子	子	子	夫	保	子	子	ツ	音	城	春	泉	治	藏	子	子	子	子	子	子	子	子	子	子

まちの人口

<平成23年4月30日現在>		<前年同月>	
13,723人	総人口	13,770人	
6,430人	男	6,448人	
7,293人	女	7,322人	
5,363世帯	世帯数	5,337世帯	
13人	出生	16人	
13人	死亡	13人	
64人	転入	89人	
45人	転出	82人	

交通事故巡回相談

長崎県交通事故相談所 ☎095-824-1111

県北振興局会場

○とき 6月9日(木) 10時～16時
○相談員 大島 正久

○とき 6月16日(木) 10時～16時
○相談員 大坪 志郎

平戸市役所会場

○とき 6月10日(金) 10時～16時
○相談員 大島 正久



旅券(パスポート)の申請は、役場へ

旅券(パスポート)の申請および受け取りは、役場総務課でできます。

必要書類など、くわしくはお問い合わせください。

☎62-2101

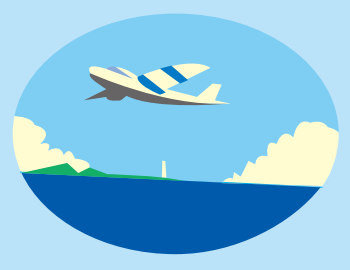

おめでた

ご結婚おめでとう

	夫 末吉 純	中央通
	妻 赤木 あかね	
	夫 古江 雅和	新町
	妻 磯木 憲子	
	夫 山本 芳男	神田
	妻 山崎 春香	



お誕生おめでとう

氏名	性別	お父さん	お母さん	町内会
吉永 優斗 <small>ゆうと</small>	男	勝彦	いづみ	里
濱田 竜ノ介 <small>りゅうのすけ</small>	男	宗一郎	涼子	中央通
古賀 瑛斗 <small>えいと</small>	男	正義	美保子	四ツ井樋
高橋 航汰 <small>こうた</small>	男	洋平	麻美	口石
本山 佳奈 <small>かな</small>	女	公一朗	夏美	四ツ井樋
高瀬 魁吏 <small>かいら</small>	男	竜太	理沙	新町
池田 芽生 <small>めい</small>	女	創	聡子	さざん花
馬場 和希 <small>かずき</small>	女	和春	昭子	神田
山口 莉々愛 <small>りりあ</small>	女	忠幸	まゆみ	栗林
太田 さつき	女	義彦	貴子	千本
吉永 慎太 <small>しんた</small>	男	拓也	和美	東町
田中 利音 <small>りおん</small>	男	信広	智美	千本

おくやみ

ご冥福をお祈りします

氏名	年齢	町内会
筒井 秀男	88歳	野寄
浦光 徳	83歳	里山
久保安 範	57歳	新町
山本 夕マ	100歳	里
廣川 益實	91歳	中央通
福田 義昭	80歳	鴨川
力竹 ハル	94歳	芳ノ浦
平尾 擇真	69歳	新町
廣山 清子	96歳	里
松本 大典	82歳	古川
根未 文江	87歳	木場
北村 眞佐子	92歳	浜迎
横尾 初江	98歳	新町
中島 ミヤ子	81歳	角山

(敬称略 5月15日受付分まで)