

広報

11

Nov 2011 Vol.439

上半期財政事情……………2～4
 成人式のお知らせ……………5
 長崎県知事感謝状受賞……………6
 平戸税務署からのお知らせ……………7
 世界エイズデー……………8
 健康相談センターだよ……………9～11

みんなのひろば……………12～13
 図書館だよ……………14
 社会福祉協議会だよ……………15
 お知らせ……………16～17
 おめでた・おくやみ……………18

表紙
写真

各種行事が開催されました。



「文化の秋!」スポーツの秋!! 到来!!

9月に「町民運動会」、10月8日～11にかけて「おくんち」、10月16日に「大綱引き大会」が開催されました。

秋はいろいろな行事が各地で行われます。過ごしやすいこの季節、さまざまな文化やスポーツにふれ合ってみてはいかがでしょうか?

財政事情

平成 23 年度上半期（4月～9月）における予算の執行状況をお知らせします。

これは、条例に基づき、町にどれだけお金が入り、どれだけ使われたかをお知らせし、町政に対するご理解とご協力を得るために行うものです。

一般会計予算の状況

○上半期補正予算の概要

歳入について、町税では6月課税後の収入見込みにより増額補正を行いました。また、地方交付税は、算定に用いる収入額の増加（法人税割など）、需要額の減少（町債の償還終了など）により減額となりました。その他、繰越金として、前年度の決算剰余金の受け入れを行いました。

歳出については、前年度の決算剰余金を、減債基金、下水道整備基金、公共施設整備基金へ積み立てを行いました。また、6月から7月に発生した梅雨前線豪雨による町道、農地などの災害復旧費、その他、公共施設の補修工事・修繕料などを計上しました。

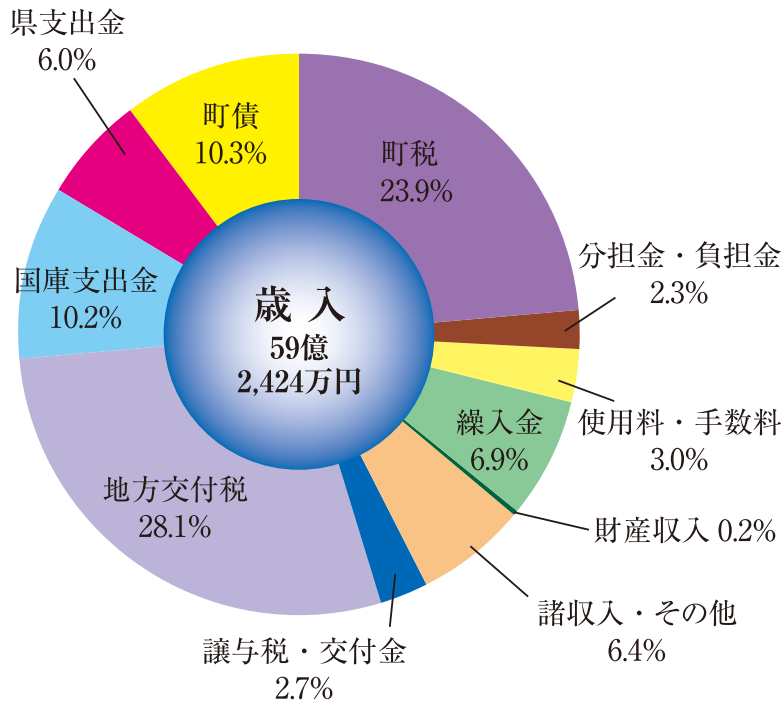

【歳入】

町税	3,185 万円
地方交付税	1,762 万円
繰入金	△2,000 万円
繰越金	2 億 7,541 万円
町債	3,000 万円
その他	1,936 万円
合 計	3 億 5,424 万円

【歳出】

減債基金積立	1 億 3,800 万円
下水道整備基金積立	9,298 万円
公共施設整備基金積立	3,000 万円
23 年災河川等災害復旧費	490 万円
23 年災農地・農業用施設災害復旧費	1,664 万円
その他(公共施設の補修工事・修繕料など)	7,172 万円
合 計	3 億 5,424 万円

歳入区分	当初予算額	上半期補正額	現計予算額	9月末収入済額	執行率
町税	13 億 8,236 万円	3,185 万円	14 億 1,421 万円	8 億 5,469 万円	60.4%
分担金・負担金	1 億 3,450 万円	250 万円	1 億 3,700 万円	7,042 万円	51.4%
使用料・手数料	1 億 8,084 万円	0 万円	1 億 8,084 万円	9,305 万円	51.5%
繰入金	4 億 3,098 万円	△2,000 万円	4 億 1,098 万円	3 億 3,719 万円	82.0%
財産収入	989 万円	41 万円	1,030 万円	219 万円	21.2%
諸収入・その他	9,216 万円	2 億 8,967 万円	3 億 8,183 万円	3 億 1,112 万円	81.5%
譲与税・交付金	1 億 6,432 万円	△316 万円	1 億 6,116 万円	1 億 58 万円	62.4%
地方交付税	16 億 8,000 万円	△1,762 万円	16 億 6,238 万円	12 億 6,791 万円	76.3%
国庫支出金	5 億 9,816 万円	447 万円	6 億 263 万円	2 億 1,359 万円	35.4%
県支出金	3 億 1,779 万円	3,612 万円	3 億 5,391 万円	7,098 万円	20.1%
町債	5 億 7,900 万円	3,000 万円	6 億 900 万円	0 万円	0.0%
合 計	55 億 7,000 万円	3 億 5,424 万円	59 億 2,424 万円	33 億 2,172 万円	56.1%

平成
23年度

上半期

町民一人あたりの金額

一般会計予算 431,104 円

[歳入]

町税	102,911 円
使用料・手数料	13,160 円
譲与税・交付金	11,727 円
地方交付税	120,971 円
国・県支出金	69,607 円
町債	44,317 円
その他	68,411 円

[歳出]

議会費	6,488 円
総務費	82,061 円
民生費	91,675 円
衛生費	49,449 円
労働費	33 円
農林水産業費	20,606 円
商工費	2,876 円
土木費	73,341 円
消防費	15,517 円
教育費	38,292 円
災害復旧費	3,023 円
公債費	44,567 円
予備費・その他	3,176 円

基金 349,611 円

町債 803,551 円

※平成 23 年 9 月末の人口 13,742 人

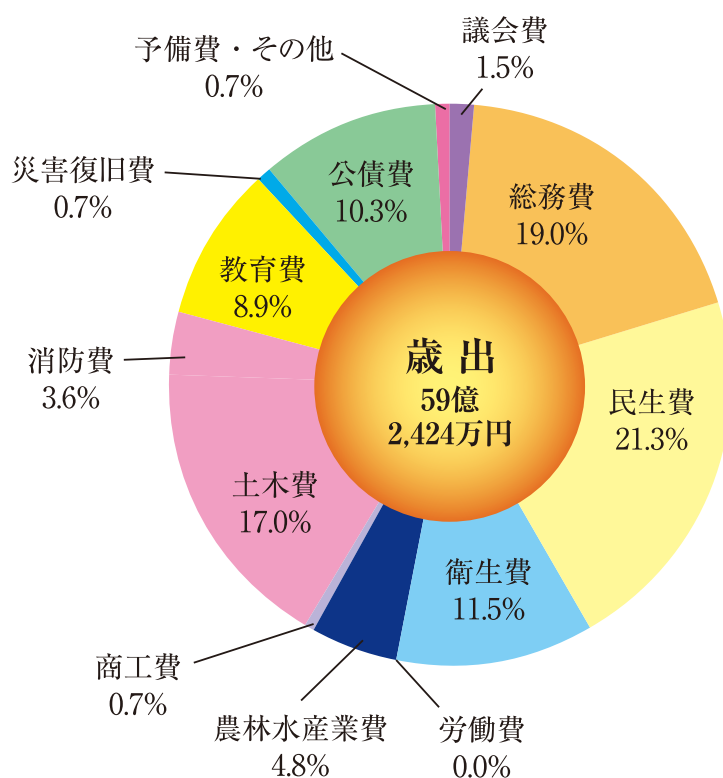

○予算の執行状況

歳出区分	当初予算額	上半期補正額	現計予算額	9月末支出済額	執行率
議会費	8,671 万円	245 万円	8,916 万円	4,627 万円	51.9%
総務費	8 億 9,385 万円	2 億 3,384 万円	11 億 2,769 万円	2 億 5,820 万円	22.9%
民生費	12 億 4,223 万円	1,757 万円	12 億 5,980 万円	6 億 2,205 万円	49.4%
衛生費	6 億 5,692 万円	2,261 万円	6 億 7,953 万円	2 億 2,474 万円	33.1%
労働費	44 万円	2 万円	46 万円	3 万円	7.2%
農林水産業費	2 億 6,404 万円	1,912 万円	2 億 8,316 万円	8,483 万円	30.0%
商工費	3,940 万円	12 万円	3,952 万円	2,136 万円	54.1%
土木費	10 億 314 万円	471 万円	10 億 785 万円	3 億 8,647 万円	38.3%
消防費	2 億 628 万円	696 万円	2 億 1,324 万円	9,142 万円	42.9%
教育費	5 億 1,545 万円	1,076 万円	5 億 2,621 万円	1 億 9,973 万円	38.0%
災害復旧費	2,000 万円	2,154 万円	4,154 万円	0 万円	0.0%
公債費	6 億 1,243 万円	0 万円	6 億 1,243 万円	3 億 2,122 万円	52.4%
予備費・その他	2,911 万円	1,454 万円	4,365 万円	0 万円	0.0%
合計	55 億 7,000 万円	3 億 5,424 万円	59 億 2,424 万円	22 億 5,632 万円	38.1%

投資的事業の執行状況（一般会計）

区 分	現計予算額	9月末支出済額	執行率		主な内容
			執行率	執行率	
総務費	1億7,515万円	1,541万円	8.8%		東町団地造成工事 西町広場整備工事 庁舎耐震診断委託料 など
民生費	418万円	189万円	45.2%		福祉センター渡り廊下雨漏り補修工事 車輛購入 など
衛生費	8,549万円	159万円	1.9%		小坂廃棄物最終処分場閉鎖工事 合併処理浄化槽設置整備事業 など
農林水産・商工費	1億3,348万円	3,226万円	24.2%		農園施設改修工事 有害鳥獣被害防止対策事業 祭り費 など
土木費	5億8,535万円	1,424万円	2.4%		まちづくり事業 長崎県施行地元負担金（棚方崎真申線） 神田団地（仮称）敷地造成工事 河川等改良工事 など
消防費	1,950万円	0万円	0.0%		第5分団消防自動車購入 など
教育費	2億1,977万円	5,127万円	23.3%		佐々・口石小学校校舎耐震補強工事 公民館耐震補強設計委託料 武道館・資料館耐震診断委託料 など
災害復旧費	4,618万円	0万円	0.0%		市瀬川災害復旧工事 23年災河川等・農地・農業用施設災害復旧工事
合 計	12億6,910万円	1億1,666万円	9.2%		

特別会計予算の執行状況

区 分	当初予算額	上半期補正額	現計予算額	9月末収入済額		9月末支出済額	
				執行率	執行率	執行率	執行率
国民健康保険	14億2,700万円	7,406万円	15億106万円	6億5,829万円	43.9%	5億9,231万円	39.5%
国民健康保険診療所	1,050万円	240万円	1,290万円	397万円	30.8%	358万円	27.7%
介護保険	10億8,686万円	2,813万円	11億1,499万円	5億7,789万円	51.8%	4億5,647万円	40.9%
後期高齢者医療	1億1,259万円	△196万円	1億1,063万円	4,592万円	41.5%	3,900万円	35.3%
公共下水道事業	9億3,600万円	6,352万円	9億9,952万円	4億7,263万円	47.3%	3億2,043万円	32.1%
農業集落排水事業	2,530万円	46万円	2,576万円	1,260万円	48.9%	872万円	33.9%

水道事業会計予算の執行状況

区 分	当初予算額	上半期補正額	現計予算額	9月末収入済額		9月末支出済額	
				執行率	執行率	執行率	執行率
収益的収支	2億8,288万円	2万円	2億8,290万円	1億4,798万円	52.3%	4,555万円	16.1%
資本的収支	1億742万円	1,778万円	1億2,520万円	0万円	0.0%	2,406万円	19.2%

基金の状況

区 分	H22年度末 現在高	増減見込額	H23年度末 現在高見込額
財政調整基金	6億7,773万円	76万円	6億7,849万円
減債基金	7億4,756万円	1億3,889万円	8億8,645万円
その他	32億9,943万円	△6,002万円	32億3,941万円
合 計	47億2,472万円	7,963万円	48億435万円

町債の状況

区 分	H22年度末 現在高	増減見込額	H23年度末 現在高見込額
一般会計	48億506万円	1億8,524万円	49億9,029万円
特別会計	52億3,676万円	8,928万円	53億2,604万円
水道事業会計	7億7,039万円	△4,433万円	7億2,606万円
合 計	108億1,221万円	2億3,019万円	110億4,239万円

一時借入金の状況

平成23年
9月30日現在、
借入は行って
いません。

平成24年「佐々町成人式」のお知らせ

平成24年1月5日(木)に成人式典を行います。

式典の通知は、町内に住民登録されている新成人者(平成3年4月2日～平成4年4月1日生まれの人)の方へ12月中に送付します。

町外在住の本町出身者で、成人式への参加を希望される方は、12月2日(金)までに教育委員会へ氏名・性別・生年月日・現住所・旧住所(世帯主)をご連絡ください。

新成人者名簿(敬称略)

〔志方〕	浦田 明彦	宮原 裕平					
〔中央通〕	大浦 修平	川迎 詩織	友倉 栞	前田 千穂			
〔里〕	岩崎 奏子	北村 祐樹	黒田 龍之介	坂本 詩歩	清水 龍太	末村 夏希	
	田中 栄志朗	鶴 亜里沙	中村 元	西尾 夕佳	藤原 卓也	前田 恵里	
	松田 拓実	松野 弘志	松村 遊	森澤 健太	山口 浩太郎	若野 亮太	
〔里山〕	筒井 浩太郎	寺山 将吾	富村 崇広	見井田 竜司	吉永 千工三	脇丸 涼	
〔野寄〕	有川 雅人	木原 拓哉	高瀬 健吾	富永 晃帆	野中 裕輝	原田 由貴	
	松永 大地						
〔栗林〕	坂田 真美	志水 あゆみ	福留 隼人	福本 愛	福本 竜平	峯 ひろみ	
〔口石〕	磯田 剛志	川内 美里	畑田 理絵				
〔新町〕	梅田 さくら	大石 唯静	志水 勝也	下谷 愛生	辻 桃子	堀之内 充	
〔木場〕	今村 美智子	金丸 美紀	前田 智教				
〔東町〕	小澤 由香莉	谷添 健一	林 祐也				
〔芳ノ浦〕	佐々木 知愛	島村 ゆい					
〔水道〕	浦 郁仁	川内野 彰	五月田 海	里山 夏子	福田 純史	福田 萌乃	
	福田 亮輔	村上 眞希					
〔土手迎〕	末永 しおり	永安 一喜	山村 拓也	横田 稔			
〔四ッ井樋〕	嶋崎 幸平	松本 祐佳	山口 祐生	山崎 眞吾	山本 遼真		
〔市瀬〕	新井 八千穂	市瀬 暁	井手 沙織	岡本 夏美	金子 麻未	小村 里穂	
	谷口 佑介	友田 孔大	福川 彰哉	前田 茜	松本 まどか	水本 貴文	
	山口 成美	吉田 麻衣					
〔北〕	西村 亜由美	丸山 貴子					
〔神田〕	川内野 政彦	森 綾香	山口 誠菜				
〔若佐〕	中島 数雄	山口 くるみ					
〔さざん花〕	石田 悠二						
〔佐々南〕	一瀬 由華	川内野 大樹	小宗 武裕	近藤 さくらこ	谷口 紋佳	藤永 沙紀	
〔千本〕	岩崎 舞	大山 直昭	川内野 一平太	上田 未侑	木須 央希	倉岡 浩大	
	高木 圭介	宮原 由希	吉田 和真	吉野 淳			

長崎県知事感謝状受賞

このたび、北村亮樹さんが、長崎県知事感謝状を受賞されました。

北村さんは、長崎県商工会青年部連合会理事、その後、会長に就任されました。商工農業連携事業部員増強、経営革新などの事業を機動的に実施するために、長崎県商工会青年部連合会に委員会制度を導入されるなど、県内での青年部員の経営力向上に大きく貢献され、今回の受賞となりました。

おめでとうございます。

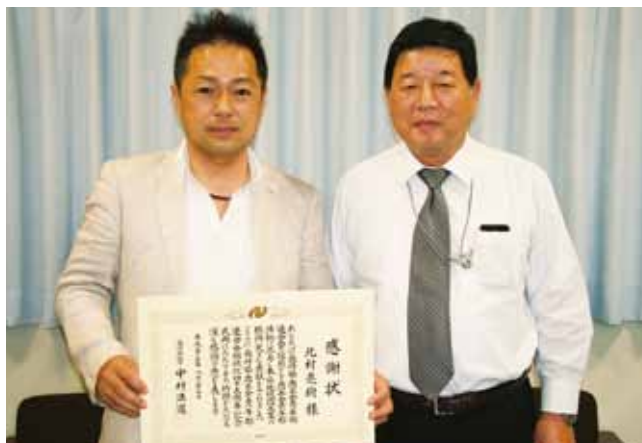

そば打ち体験教室（佐々町農業体験施設イベント）

農業体験施設で無農薬により栽培され、収穫された“そば”を使用した「そば打ち体験教室」を開催します。

- と き 12月11日(日)9時30分～
- と ころ 佐々町農業体験施設(旧学童農園)
- 参 加 費 600円(材料費および燃料費など)
- 定 員 25名(申し込み先着順)
- 申し込み先 佐々町農業体験施設(☎62-6368)
- 受付開始 11月16日(水)9時(定員になり次第、締めきります)

※くわしいことは、申し込み時にお知らせします。



狩猟解禁についてのお知らせ 産業経済課 農政班

11月15日から翌年の3月15日まで(イノシシ以外は2月15日まで)狩猟が解禁となります。人家のある場所、公道、公園などを除く山野、海岸などで狩猟が行われますので、狩猟期間中は次の点に留意してください。

1. 山歩きなどにでかけるときは、目的地およびその行程が、狩猟が行われている場所であるかどうかなど、事前に安全確認を行ってください。
2. 山野を歩いたり、山林・田畑で作業をする際は、なるべく目立つ服装をするように心掛けてください。
3. 狩猟に伴う危険と思われる行為や事故を見聞したときは、最寄りの警察署に通報してください。

- 狩猟期間 11月15日～平成24年3月15日(イノシシ以外は2月15日まで)
- お問い合わせ先 産業経済課 農政班 ☎62-2101
県北振興局 農業企画課 ☎41-2033

平戸税務署からのお知らせ

○「税を考える週間」

11月11日(金)から11月17日(木)までは「税を考える週間」です。

国や地方公共団体では、国民の生活に欠かすことのできない公共サービスを提供するため、さまざまな行政活動を行っており、その活動のために必要な経費をまかなう財源が「税金」です。

我が国では、納税者自らが税務署へ所得などの申告を行うことにより税額を確定させ、この確定した税額を納税者が自ら納付する申告納税制度を採用しています。この申告納税制度が適正に機能するためには、第一に、納税者が高い納税意識を持ち、憲法・法律に定められた納税義務を自発的に履行することが必要です。

国税庁・国税局・税務署では、この納税義務の履行を適正かつ円滑に実現するために、さまざまな取り組みを行っています。

「税を考える週間」の期間中、国税庁ホームページに、特集ページを開設し、本年のテーマ「税の役割と税務署の仕事」に関する情報を提供するとともに、広く国民のみなさまから「国税庁に対する要望」などをお聴きするための、アンケートの窓口をホームページ上に開設しますので、ご利用ください。

— 税に関する情報は国税庁ホームページへ <http://www.nta.go.jp> —

○年末調整説明会

本年の年末調整説明会を下記のとおり実施します。

開催日時 11月16日(水) 13時30分～15時30分
開催場所 佐々町文化会館



「犯罪のない、交通事故のない佐々町」をめざして!!

～ 犯罪の未然防止は カギかけから ～

町内では、9月中に空き巣が発生しています。泥棒は、玄関だけでなく無施錠の窓を探して侵入しようとします。外出の際は、全ての窓を施錠して出かけましょう。また、泥棒は何より人に見られることを嫌います。家の周りの照明はできるだけ明るくし、不審者がいた場合はすぐに通報してください。

～ 守ろう交通ルール 高めよう交通マナー ～

町内で発生している交通事故は、前年に比べ減少傾向ですが、江迎警察署管内で発生している全交通事故の半数近くを占めています。

これから年末にかけ、夕暮れ時が早くなり、暗い時間帯が長くなります。歩いて出かける際は、できるだけ明るい服装や反射材の着用に心がけ、また、ドライバーのみなさんは「早めの点灯」と「ヘッドライトのこまめな切り替え」を行い、交通事故を起こさないよう、交通事故にあわないよう気をつけてください。

平成23年9月までの佐々町での犯罪・交通事故発生状況は右表のとおりです。

単位:件、()内は前年同期比

犯罪件数	
刑法犯総数	64 (▲32)
窃盗犯総数	42 (▲31)
侵入盗	6 (▲18)
乗り物盗	11 (▲4)
非侵入窃盗	25 (▲9)

交通事故件数	
人身事故	57 (▲15)
長崎県内での佐々町町民による人身事故	92 (▲2)
物損事故	193 (▲15)
飲酒運転検挙数	3 (±0)

(資料:江迎警察署)

毎年12月1日は世界エイズデーです

1 エイズ（後天性免疫不全症候群）とは

HIV（ヒト免疫不全ウイルス）に感染することによって起こる病気です。

HIV に感染してもすぐに症状が出るわけではなく、症状がない時期が続いた後、身体の中でウイルスが増加すると、病気とたたかう抵抗力（免疫）が低下し、さまざまな病気を発症します。

2 HIV（ヒト免疫不全ウイルス）の感染経路は

主に3つあります。日常生活の中で感染することは、まずありません。

- ① 性行為感染（血液、精液・膣分泌液から粘膜を通して感染）：一番多い
- ② 血液感染（同じ注射器による回し打ちなど）
- ③ 母子感染（妊娠中や出産時、授乳時の母から子への感染）

3 全国で1日に約3人も感染

【日本】平成22年の新たなHIV感染者は1,075人で過去3番目に多く、新たなエイズ患者は469人で過去最多でした。

【長崎県】平成11年～本年3月27日までに報告されたHIV感染者は32人、エイズ患者は20人です。

4 早期発見のために検査を！

自分のため、パートナーへの感染を防ぐためにも、早期発見が重要です。

心あたりや気になることがあれば、血液検査を受けましょう。

検査で正確に判定できるのは、心あたりがあつてから3か月以降です。

県北保健所ではエイズの相談、血液検査を行っています。

無料・匿名でプライバシーが守られます。事前に電話予約をお願いします。

	通常検査	夜間検査
検査日	月曜日～金曜日（要予約）	第1月曜日（要予約）
時間	9時～17時	17時45分～19時
結果	検査から2週間後、再度来所いただいて説明	

クラミジア検査、肝炎ウイルス検査も行っていますので、お気軽におたずねください。

県北保健所 ☎0950-57-3933

西九州自動車道夜間通行止のお知らせ

区間：佐世保大塔IC～相浦中里IC間

期間：11月28日（月）夜～12月1日（木）朝
雨天順延の場合（12月1日、5日、6日）

時間：20:00～翌6:00

道路安全対策工事のため、夜間通行止めをいたします。
工事中は一般道への迂回をお願いします。

※迂回路などの詳しい情報は、下記ホームページなどをご覧ください

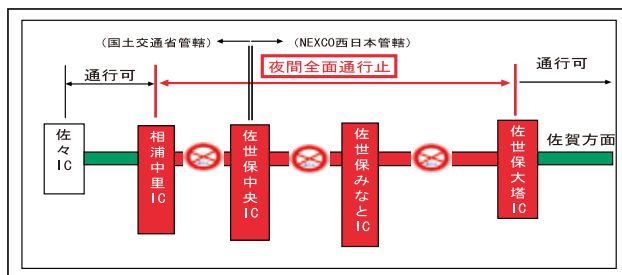

NEXCO 西日本ホームページ
<http://www.w-nexco.co.jp>
お問い合わせ先☎0952(62)5121

国土交通省九州地方整備局長崎河川国道事務所ホームページ
<http://www.qsr.mlit.go.jp/nagasaki/>
お問い合わせ先☎095(839)9211

毎日の食事と「生活習慣病」

保険環境課、健康相談センター、食生活改善グループみどり会

痛風予防 メニュー

大豆のドライカレー

材料/2人分



- ・ごはん …300g
- ・豚ひき肉 …100g
- ・水煮大豆 …80g
- ・玉ねぎ …100g
- ・ピーマン …20g
- ・にんじん …20g
- ・にんにく …1かけ
- ・しょうが …5g
- ・カレー粉 …大さじ1

- ・塩 …少々
- ・ウスターソース …大さじ1/2
- ・ケチャップ …小さじ2
- ・こしょう …少々
- ・ナツメグ(あれば) …少々
- ・ローリエ …1枚
- ・水 …100cc
- ・コンソメ …小さじ1

～作り方～

- ①大豆、玉ねぎ、ピーマン、にんじん、にんにく、しょうがをそれぞれみじん切りにします。
- ②鍋で、豚ひき肉を炒めます。脂が出てきたら、にんにく、しょうが、玉ねぎを炒めます。玉ねぎの色が変わってきたら、にんじん、ピーマンを加えて炒め、さらに大豆を加えて炒めます。
- ③カレー粉を加えてよく炒めます。Aの調味料を入れてよく混ぜ、10分ほど焦げないように煮込みます。
- ④皿にごはんとカレーを盛りつけます。

きのこサラダ

材料/2人分

- ・えのきだけ …80g
- ・しめじ …80g
- ・玉ねぎ …30g
- ・ベーコン …1枚
- ・バター …小さじ1/4
- ・塩こしょう …少々
- ・ノンオイルドレッシング …大さじ1

～作り方～

- ①えのきだけは石づきを切り落とし、半分の長さに切ります。しめじは石づきを除いて小房に分けます。玉ねぎは薄くスライスし、水にさらします。ベーコンは1cm幅に切ります。
- ②フライパンでバターを溶かし、ベーコン、きのこ類を炒めて塩こしょうをします。
- ③たまねぎを加え、ドレッシングで和えます。

※その他のメニューは佐々町ホームページ「健康/予防」コーナーに掲載しています。

今月のいきいきママさん

佐々町に引っ越してきて4年目を迎えました。11月で1歳になる結翔は、1年間ですごく成長しました。だんだん言葉も覚えてきています。大きくなるのがとても楽しみです。外に散歩に連れていけば、近所の方々から声をかけてもらい、とても感謝しています(ありがとうございます)。

結翔は、ぶくぶくクラブで他の子どもさんたちと遊ぶのが大好きです。いろいろな子と遊び、素直で優しい子になってほしいと思っています。これからもご近所の方、ぶくぶくクラブの方、よろしくお願いします。



松下 奈緒さん
ゆいと
結翔くん(11か月)

こころの健康づくり講演会および相談会

「うつ病への気づきと対応 ～支えよう、大切な人を～」

「うつ病」は、体の不調や食欲低下、不眠などから始まることが多く、こころの病気だと気づきにくいことがあり、回復には周囲のサポートが必要です。

自分自身や家族、大切な人のこころの健康を守るため、うつ病の症状や対応についての内容と、うつ病体験者からのメッセージをお伝えします。

と き：11月14日(月) 13時30分～15時30分(受付13時～)

◆講演(13時30分～15時30分)

①精神科医師 長崎大学名誉教授 なかね よしふみ 中根 允文 先生

②うつ病体験者からのメッセージ

◆相談会(15時40分～16時30分)

(相談会は、精神科医師またはうつ病体験者による個別相談です。事前に予約されることをお勧めします。)

ところ：健康相談センター



お申し込み・お問い合わせ先 健康相談センター ☎63-5800

🦷 歯科保健コーナー 🦷

「要介護者のブラッシング(口腔ケア)について」

口の中の細菌が肺に入らないように

最近、高齢者の誤嚥性肺炎が増えてしています。高齢になると食道と気管支の連絡部分の動きが悪くなるため、異物が間違って気管に入るトラブル(誤嚥)が起こりやすくなり、肺炎の原因になるからです。

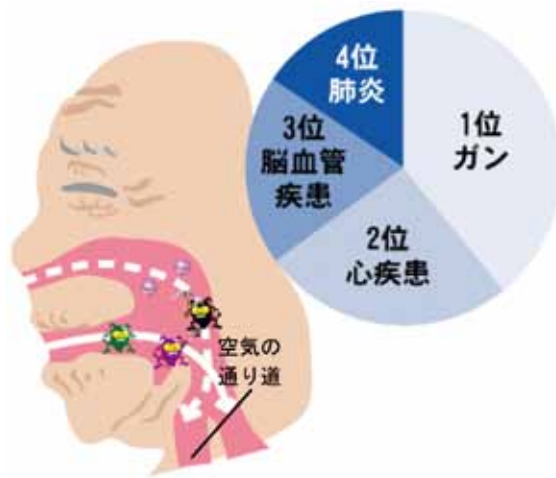

肺炎予防にお口のお掃除を

高齢者は、細菌に対する抵抗力が弱っているのに加えて、身体の調節機能が衰えているため、肺炎とのたかひの連続です。たとえば、睡眠中にだ液などが気管に入ることが肺炎の原因になると考えられています。だ液に含まれる口腔内の細菌が肺炎の原因菌となっているためです。

歯みがきまで手が回らないのが現状ですが、肺炎予防のためにぜひ口腔内の清掃を心がけてください。

要介護者のブラッシングの基本

基本は「本人のケア + 介助者のケア」です。

介助の度合いはさまざまですが、本人のブラッシングが可能であれば、できるところまで本人に任せ、自分で清掃が困難なところを介助者がケアすることをお勧めします。

身内の場合、するほうもされるほうも抵抗がある場合がありますが、お口の中の衛生状態を良くするのは日ごろいっしょに生活している介助者にしかできません。

ご家族の誤嚥性肺炎の予防のためにも、ぜひ取り組んでいただきたいものです。

口腔ケアの役割分担

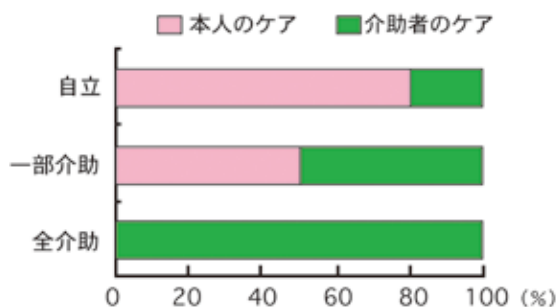

お近くの歯科医院の多くは訪問診療を行い、歯科衛生士による口腔ケアや、介護者へのブラッシング指導も行っています。

ご家族の口腔ケアについて、日ごろかかりつけの歯科医院にご相談なさってみてはいかがでしょうか？

文責：てらさき歯科医院 寺崎 裕憲

インフルエンザ予防について

感染を予防するために、こまめな手洗い、うがいを徹底しましょう。

感染をひろげないために、症状のある時はマスクを着用し、咳エチケットを守りましょう。

無料

暮らしとこころの相談会

弁護士・司法書士・臨床心理士などによる多重債務問題などの相談会が開催されます。
食欲がない・・・、だるい・・・、眠れない・・・、借金・・・、リストラ・・・、ギャンブルがやめられない・・・などの悩みを抱えていませんか？

悩みは誰でも持っています。ひとりで悩まず、まずは専門家に相談してみましょ。個人情報は厳守されますのでご安心ください。

と き：11月25日（金）13時30分～16時

ところ：佐々町健康相談センター

お問い合わせ先：県北保健所 ☎0950-57-3933

※相談会は他の会場でも開催されていますので、くわしくは県北保健所へおたずねください。

あなたのこころの健康をチェックしてみましょ！

過去30日の間にどれくらいの頻度で次のことがありましたか？あてはまるところに○をつけてましょ。

	0点 全くない	1点 少しだけある	2点 時々ある	3点 たいていある	4点 いつもある
1 神経過敏に感じましたか					
2 絶望的だと感じましたか					
3 そわそわ、落ちつかなく感じましたか					
4 気分が沈みこんで、何が起こっても 気が晴れないように感じましたか					
5 何をすることも骨折りだと感じましたか					
				合計	点

※合計得点が9点以上であれば、うつ病や不安障害の可能性がましょ。
相談会でお気軽にご相談ください。

みんなで介護予防！

町内会単位で活発に活動されている『介護予防推進活動!』をご紹介します。



会 の 名 称	浜迎すこやか体操会
開 催 場 所	浜迎町内会集会所
スタート時期	平成20年10月～（毎月5日）
内 容	リハビリバンド体操・脳トレ体操・口腔体操・ゲームいろいろ
開催きっかけ	町内会で畑仕事をされる高齢者の方へ、バランスよく全身の筋力を鍛えることが大切と考え、運動を中心とした本会を始めました。
会のこだわり・PRどころ	リハビリバンド体操と毎月の歌を、笑い声の中、楽しんでましょ。 自宅でも、毎日運動する習慣がつかましょ。
会 の 目 標	若い方の参加が増えて、町内会の方々が明るい笑顔で健康寿命が伸びるようにがんばりましょ。

呼びかけをするのは、佐々町介護予防ボランティア養成研修を修了した『介護予防ボランティア』のみなさんです。今後も佐々町の元気応援団としてのご活躍を期待してましょ。興味のある方は佐々町地域包括支援センター（☎62-6122）までご連絡ください。

「預かり保育」を開始します

佐々幼稚園

佐々幼稚園では、平成24年4月から、下記のとおり預かり保育を開始します。

くわしくは、佐々幼稚園または教育委員会へお問い合わせください。

○**利用対象者** 佐々幼稚園に在園する園児の保護者

○**利用要件** 保育時間終了後、一時的に家庭での保育ができない場合

○**預かり保育時間** 14時（日によって異なります）から17時まで

○**預かり保育料** 1時間あたり300円

○**利用日数** 原則として、月5日以内

○**問い合わせ先**

佐々幼稚園 ☎62-3126

教育委員会 ☎62-2128

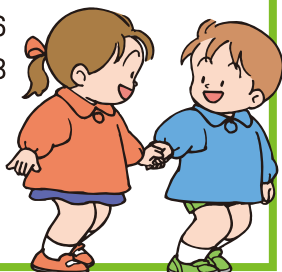

集まれ さざっ子! 「キッズフェスタ2011」

佐々町青少年健全育成会と佐々町教育委員会の共催で、「キッズフェスタ2011」を開催します。

昔ながらの遊びや日ごろ体験できない珍しいゲームなどを楽しんでみませんか。

みなさんのご来場をお待ちしています。

○**と き** 11月19日（土）9時～12時

○**ところ** 町民体育館・佐々中グラウンド

○**内容** 昔遊び・竹とんぼづくり・石垣団子作りほか

○**主催** 佐々町青少年健全育成会・佐々町教育委員会



昨年の様子

「わかあゆ少年駅伝競走大会」・ 「町内駅伝大会」参加チーム募集

本年度も、わかあゆ少年駅伝競走大会ならびに町内駅伝大会を開催します。

町内会・各種団体（事業所）やグループなどで、監督1名、選手5名を1チームとしてお申し込みください。

○**大会期日** 平成24年1月15日（日）
※同日開催です

○**申込締切** 12月12日（月）17時まで

○**問い合わせ先** 佐々町体育協会事務局
（町教育委員会内）

☎62-2128



佐々中学校吹奏楽部の 定期演奏会が開催されます

毎年恒例の佐々中学校吹奏楽部定期演奏会を下記のとおり開催します。中学生と一緒に楽しいひと時を過ごしませんか？

みなさまのご来場をお待ちしています。

○**と き** 11月27日（日）

開場 12時30分

開演 13時

○**ところ** 佐々町文化会館

○**入場料** 無料



第56回 長崎県美術展覧会 移動展が開催されます

本年度の長崎県美術展覧会の入選者の作品が佐々町へやってきます。地元入選作品はもちろん、町外の作品も展示されます。

みなさまのご来場をお待ちしています。

- と き 11月10日(木)～13日(日)
- 開 場 式 11月10日(木) 10時
- 開場時間 10時～17時
- 会 場 佐々町文化会館
- 入 場 料 無料

※ワークショップとして幼稚園児が油絵の作成をいたします。

奨学金の返還はお早めに!

長崎県育英会および長崎県交通遺児奨学会では、奨学金の返還期日を守らず、滞納となっている方が増加し、大変困っています。

あなたの返還金が、後輩の新たな奨学金となります。貸与を受けていた方は、返還期日を守り、早めに納付しましょう。

◆ご相談・問い合わせ先

財団法人長崎県育英会 長崎県交通遺児奨学会
 ☎095-824-7501

就学相談を行っています～平成24年4月・小学校入学予定者～

平成24年4月の小学校入学にあたり、教育的に特別な配慮を必要とする幼児の就学相談を行っています。就学についてのお悩みなどをご相談ください。

- 対 象 町立幼稚園・町立保育所に通っていない幼児
- 申込先 佐々町教育委員会 総務班 ☎62-2128

※相談日は後日連絡します。



ココロねっこ運動は、子どもたちの心の根っこを育てるために、大地である私たち大人社会を見直す県民運動です。家庭や地域での「あいさつ運動」に取り組みましょう。

(11月は、子ども・若者育成支援強調月間です)



11月講座のご案内

10日(木) 明生大学・成人学級・さざんか教室3講座合同

講話「町長講話」

13時30分～15時30分

講師：古庄 剛氏 佐々町長

13日(日)

公民館講座「初心者向けの秋野菜栽培」

実技：野菜の栽培管理・収穫等

9時30分～11時30分 佐々町農業体験施設

講師：佐々町農業体験施設

坂口 隆英氏(ご夫妻)

17日(木)

さざんか教室 実技「ビーズでアクセサリ」

13時30分～15時30分 公民館 集会室

講師：中島 恵子氏 ビーズアート指導者

24日(木)

あひる学級 講話「子どもとおかね」

10時00分～12時00分 佐々町健康相談センター

講師：田川 芳子氏 金融広報委員会

27日(日)

公民館講座「初心者向けの秋野菜栽培」

実技：野菜の収穫・料理等

9時30分～11時30分 佐々町農業体験施設

講師：佐々町農業体験施設

坂口 隆英氏(ご夫妻)

※参加・受講についてのくわしい内容は、町公民館へお問い合わせください。

11月定例教育委員会の開催

- と き 11月28日(月) 14時から(予定)
- と ころ 役場別館 2階会議室(予定)

図書館からのお願い

◎返却ポストに本を返される場合は、後日、返却済みになっているかの確認をお願いします。

☆第13回「としよかん文化まつり」を開催します

○とき

11月3日(木・文化の日)
10時～16時

○内容

①わくわくおはなし会
図書ボランティアの会
「ぴーちゃんくらぶ」

11時～11時40分

おはなしのへや

②手芸教室

山口 邦子先生

13時30分～15時

学習コーナー

③絵本わーど

図書ボランティアの会

「ぴーちゃんくらぶ」

15時～15時40分

おはなしのへや

④古本市

10時～16時 カウンター前

寄贈していただいた本の一部

や、傷みのひどい本を中心に古

本市を開き、希望者に有効利用

していただくようにしています。

購入の際は、小銭でのご協力を

をお願いします。また、環境対

策として袋のご準備をお願いします。

収益金は、破損本の補修・購

入費に充てさせていただきます。

(内容は、一部変更になる場合が

あります。)

☆広報音訳テープのご案内

図書館には、毎月発行される「広報さざ」の音訳テープがあります。希望者には、1週間の期限で貸し出しをしていますので、ぜひご利用ください。

☆特設コーナーのご案内

現在、特設コーナーでは、「秋の読書週間」、「ワン・ワン・ワンの『イヌの本』」、「和」の世界を楽しむ」など、多彩な本を展示していますので、ぜひご覧ください。

11月の読み聞かせ

◎乳幼児向け

(火・15時～15時30分)

1日：たんぼぼ 15日：ひまわり

(木・11時～11時30分)

10・24日：ぴーちゃん

(土・11時～11時30分)

5日：ラッコ 12日：バンビ

26日：こぐま

◎幼児・学童向け

(土・13時30分～14時)

5日：ラッコ 12日：バンビ

26日：こぐま

◎「おはなしBOX」

11月19日(土)11時～11時30分

《内容》

1. 絵本「ゆきのおじさんありがとう」

高畠 純・作／ひかりのくに

2. 絵本「ありがたう」

中川 ひろたか・文／

あべ 弘士・絵／偕成社

3. 絵本「パパのしごととはわるものです」

板橋 雅弘・作／

吉田 尚令・絵／岩崎書店

★新着本のご案内

《一般書》

○道鏡 — 悪業は仏道の精花なり／三田 誠広・著／河出書房新社

道鏡とは何者か。看病禪師として病気を治したことから孝謙天皇の寵愛をうけ、法王まで上り詰めた道鏡。有数の知識と学識を持ち、同時に呪禁力も兼ね備えた道鏡とは。全く新しい道鏡像を描く会心作。

○四色の藍／西條 奈加・著／PHP研究所

亭主が殺された事件の真相を探るべく、大店の東雲屋を探っていた藍染屋の女将・環は、同じような事情を抱える女性たちと出会い…。「金春屋ゴメス」の著者が描く、楽しくも切ないエンタテインメント時代小説。

《児童書》

○へびとトカゲきょうからともだち／ジョイ・カウリー作／

ガヴィン・ビショップ絵／もりうち すみこ・訳／アリス館

平らで暖かい場所でへびが一息つこうとした時、トカゲが来て通り道からどいてほしいと言った。2匹はけんかになり…。へびとトカゲの友情物語15編。2008年ニュージールランド・ポスト年間最優秀図書受賞作品。

○くじらのクー／たなか なおみ・文／おおさか みえ・絵／

神戸新聞総合出版センター

クーという名前のひとりぼっちのくじら。クーが近づくと、まわりで泳いでいた魚たちは、大きな口で飲み込まれたらかなわないと逃げて行ってしまい…。表題作を含む15編を収録。今読んでおきたい人間力を育む1冊。

《絵本》

○アイスベアー ほっきよくぐまたちは今…／ブレンダZ.ギバーソン著／

イリア スプリン絵／くまざき ようこ・訳／バベルプレス

北極でほっきよくぐまの赤ちゃんが2頭生まれた。お母さんぐまは赤ちゃんぐまを抱き寄せて、寒さから守っている。2、3か月もすると寒さは和らぎ…。ほっきよくぐまの世界を描いた絵本。

○ひとりぼっちのガブ／きむら ゆういち・作／あべ 弘士・絵／講談社

おいらは、ほんとうに信じられる、たたかわなくてもいい友だちがほしいんだ…。シリーズ300万部突破、「あらしのよるに」の主人公、オオカミのガブの生い立ちを描いた感動の絵本。

▽10月1日現在 佐々町内図書館利用登録者数 8,847人
▽9月の利用状況 貸出冊数 17,102冊 入館者数 11,529人

11月の休館日
7・14・21・28日の毎週月曜日です。

11月の総合相談

(相談無料・秘密厳守)

「弁護士無料法律相談」

無料の法律問題の相談です。

○とき 11月21日(月)

13時～16時

○ところ 社会福祉協議会

○担当 樋口弁護士

○申込み 「予約」制です。

※事前に社会福祉協議会へご予約をお願いします。

「心配ごと相談・子ども相談」

相談内容や個人のプライバシーは厳守しています。ひとりでも悩まずに、まず相談してみましよう。

電話相談、FAX相談、出張相談も行いますので、お急ぎの方はご連絡ください。

○とき 11月14日(月)

13時～16時

※その他随時受け付けております。

○ところ 社会福祉協議会

○相談員 岡本茂

阿曾 正文

末永 嘉代子

※相談員は交代で対応いたします。

ひとり親家庭等のための

「悩みごと相談室」

資格取得、仕事探し、母子

寡婦福祉資金の貸付、養育費などの福祉制度の利用にあたり、困っておられることについて、母子自立支援員がご相談をお受けします。

○とき 11月14日(月)

13時～16時

○ところ 社会福祉協議会

○問い合わせ先

東彼・北松福祉事務所

☎22-3211

「介護者の会」のご案内

今月は、「認知症」についての勉強会を行います。家族の介護に当たっておられる方々をはじめ、どなたでも参加できます。

○とき

11月18日(金)

13時30分～15時30分

○ところ 健康相談センター

○内容(講話)

「認知症になっても安心して暮らせるまちづくり」

○講師

福岡第2宅老所よりあい

所長 村瀬 孝生 氏

○参加費 無料

佐々町社会福祉

ボランティア大会

第18回佐々町社会福祉ボランティア大会を開催いたします。

大会には、長崎国際大学講師の野々村洋子先生をお招きしてご講演いただきます。

その他、大会では、小・中・高校・大学生による福祉意見発表や福祉バザーも行います。みなさまお誘いあわせのうえ、ぜひ、ご参加ください。

◆とき 11月20日(日)

13時30分～16時

◆ところ 佐々町福祉センター

◆内容

一. 福祉意見発表

二. 講演

「ふたたび、朝ごはんを考えよう」

講師 長崎国際大学

野々村 洋子 先生



三. 福祉バザー

福祉センター1階ロビーで

12時から13時まで行います。

「東北地方太平洋沖地震」

義援金のお礼とご報告

みなさまから寄せられた東北地方太平洋沖地震への義援金の合計額をご報告いたします。

ありがとうございます。

日本赤十字社長崎県支部

佐々町分区長 本竹 文雄

東北地方太平洋沖地震
義援金 累計額
(9月30日現在)

10,696,333円

※日赤長崎県支部へ、
全額を送金しました。

「日常生活自立支援事業」
について

社会福祉協議会では、「お金がなくなつた。どこに置いたかわからない。」など困っている認知症の高齢者の方々が、住み慣れた地域で安心して暮らせるよう、福祉サービスの利用援助や通帳の預かり、日常の金銭管理などの支援を行っています。

○対象となる人は

認知症高齢者
知的障がい者

精神障がい者 など

※まずは、ご相談ください。

ご寄付のお礼

社会福祉事業へ

◎香典返しとして

(10月10日受付分まで)

故 前田 ヒサ 様(市瀬)

故 前田 球一 様

故 石田 安行 様(浜迎)

故 石田 好美 様

故 北村 シズ 様(里)

故 北村 ツヤ子様

多額のご寄付をいただき、

誠にありがとうございます。

ご寄付は、佐々町の地域福祉増進のために活用させていただきます。

佐々町社会福祉協議会

会長 本竹 文雄



国民年金保険料は納期内に納めましょう。

佐世保年金事務所 ☎34-1148

保険料の未納が長くなると、将来の年金受給権や受給額に影響します。必ず納期内に納めましょう。納付が済んでいない人は、早めの納付をお願いします。納付書がない場合は、再発行しますので、佐世保年金事務所へご連絡をお願いします。

「第63回人権週間」特設人権相談所が開設されます

住民福祉課 住民班

家庭内や夫婦間の問題、相続に関する問題、職場・近隣間の問題、その他さまざまな悩みに関する問題などについて相談することができます。

相談は無料で、秘密は堅く守られますので、お気軽にご相談ください。

●とき 12月1日(木)

10時～15時

●ところ 役場 3階会議室
●担当者 人権擁護委員・法務局職員

「女性の権利ホットライン」強化週間

長崎県人権擁護委員連合会

法務省人権擁護局および全国人権擁護委員連合会では、11月14日(月)から11月20日(日)までの1週間、「女性の権利ホットライン」強化週間を実施します。

夫・パートナーからの暴力、職場におけるセクシャルハラスメント、ストーカー行為などの悩みがある方は、ひとりで悩まず、お電話ください。

☎0570-1070-1810
受付時間 8時30分～19時
※ただし、土・日曜日は10時～17時



「返済と家計の無料相談会」を開催します。

福岡財務支局 長崎財務事務所

毎月の返済でお困りの方への無料相談会を開催します。(秘密厳守)

●とき

11月22日(火)

9時～16時30分

●ところ

福岡財務支局 長崎財務事務所 佐世保出張所(佐世保市木場田町2-19 佐世保合同庁舎内 6階会議室)

●相談

電話または面談により相談をお受けします。

当日の電話相談

☎2313185

面談の予約

☎092-1411-7291

(直通)

※面談については、できるだけご予約をお願いします。

夕暮れ時の早めの点灯を!

点灯目安時間

11月は、17時30分です

年金受給者のみなさまへ「扶養親族等申告書」の提出について

佐世保年金事務所 ☎34-1145

老齢年金でその年に支払いを受ける年金額が一定額以上の場合、各支払月に支払われる額から所得税が源泉徴収されます。

- 65歳未満の方 年金額108万円以上
- 65歳以上の方 年金額158万円以上

※上記の年金額より少ない方は源泉徴収されません。

配偶者控除や扶養控除などの各種控除を受けるためには、毎年「公的年金等の受給者の扶養親族等申告書」のハガキを提出していただく必要があります。この申告書のハガキは、対象となる方へ11月上旬に日本年金機構から送付されます。

※源泉徴収の対象とならない方には、このハガキは送付されません。

「扶養親族等申告書」を提出されなかった場合は、各種控除が受けられず、提出された場合より源泉徴収税額が多くなる場合がありますので、提出期限までに忘れずに提出してください。

お問い合わせは「ねんきんダイヤル」 ☎0570-05-1165

「みんなの技能のひろば」の開催

県立佐世保高等技術専門学校

ふれてみよう「ものづくり」育てよう「技能」をテーマに専門学校を開放します。技術と技能を通じて、地域の方々とふれあいを深めることで、職業能力開発への認識と技術・技能の気運を高めることを目的として開催します。

●とき

11月27日(日)10時～14時

●ところ

県立佐世保高等技術専門学校
(小浦免1572126)

●内容

- ① 訓練生が製作した作品の展示即売
- ② 体験コーナー
- ③ 国内乗用車メーカーのエコカー展示
- ④ 子どものひろば、地域物産展、ものづくりひろば、福引き抽選会

自治医科大学医学部の入学者募集

長崎県医療人材対策室

自治医科大学(栃木県)では、離島・へき地で働く医師を養成しています。入金や授業料などの学費は全額貸与され、卒業後、県内の離島の病院などに一定期間勤務すれば、その返還が免除されます。

●入試要項

県の医療人材対策室で無料配布

●1次試験

平成24年1月23日(月)、24日(火)

●出願期間

平成24年1月4日(水)～18日(水)

※17日(火)消印有効

●問い合わせ先

長崎県医療人材対策室
☎095189512421

平成24年度学生募集

佐世保工業高等専門学校

●推薦による入学者の選抜
願書受付期間

平成24年1月6日(金)

～13日(金) 必着

時間 8時30分～17時

※土、日曜日および祝日は受け付けできません。

●学力検査による入学者の選抜

願書受付期間

平成24年1月27日(金)

～2月3日(金) 必着

時間 8時30分～17時

※土、日曜日および祝日は受け付けできません。

●問い合わせ先

佐世保工業高等専門学校
(佐世保市沖新町1番1号)
☎3418428

ホームページアドレス

<http://www.sasebo.ac.jp/>

佐々川柳会 課題句「踏ん張る」

年重ねぐつと踏ん張り背伸びする
踏ん張りの力をくれた家族愛
病む心さらに踏ん張り乗り越える
踏ん張って生きた証の人生譜
再起する社長踏ん張る菜っ葉服
踏ん張ったローンが済んだ二十年
踏ん張ったなでしこジャパン世界一
稲作に踏ん張る父の夢を継ぐ
踏ん張って母背負いしが腰立たず
腕相撲踏ん張る孫に降参す
幼子の踏ん張って立つ愛らしさ
踏ん張って今日を始める朝とする
餅踏んで踏ん張る孫の頼もしさ
踏ん張って棚田守った老夫婦

西牟田 静子
山口 一恵子
高野 富子
黒岩 昭二
前田 定雄
小畑 靖子
江田 万智子
馬場 与志晴
松野 協子
江口 アツ子
大久保 節子
敦賀 征子
高木 義則
植松 則

あけぼの短歌会

弟を背負いて母を待つ
日暮れ私も泣いた杏き想ひ出
五十年畑を打ちたる鎌の刃も
短くなりしと媪は語る
わが町に高速道の開通し
往復八キロ熱射とあるく
「もてなし」の一つと部屋に香焚きて
人を待ちあらし亡き夫憶ふ
絆とはかくも強きか胸を打つ
家族の一人が極限のとき
世界に問ふ長崎市長の平和宣言
ここにひびく被災の今年
水田に美しき逆かげ永遠に消し
高速道の開通したり
なでしこは日の出の勢ひ思はせて
ロンドン五輪の予選勝ち抜き
原っぱに群れて飛び交ふ赤蜻蛉
今年は見られぬ気温の乱れ
十月に入りて早くも冬到来
予報に病む身のもどかしくあり

浜野 美江
山本 昌子
山本 久子
石田 美保子
前田 喜久枝
川野 安子
田端 道子
本竹 アツ子
日高 清子
江口 すみ子

まちの人口

<平成23年9月30日現在>		<前年同月>	
13,747人	総人口	13,766人	
6,442人	男	6,450人	
7,305人	女	7,316人	
5,396世帯	世帯数	5,355世帯	
21人	出生	12人	
9人	死亡	8人	
39人	転入	44人	
28人	転出	49人	

交通事故巡回相談

長崎県交通事故相談所 ☎095-824-1111

県北振興局会場

○とき 11月10日(木) 10時~16時
○相談員 大島 正久

○とき 11月17日(木) 10時~16時
○相談員 大坪 志郎

松浦市役所会場

○とき 11月11日(金) 10時~16時
○相談員 大島 正久



経済センサス —活動調査が実施されます

平成24年2月1日を基準日として、「経済センサス—活動調査」が実施されます。全国すべての企業・事業所などが対象になります。みなさまのご協力をお願いします。

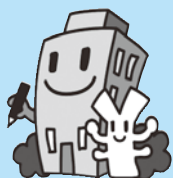

経済センサスキャラクター
「ビルくんとケイちゃん」



おめでた ご結婚おめでとう

夫	松下 和幸	妻	矢野 愛佳	神田
夫	谷口 豊規	妻	増本 友佳	里
夫	村田 繁	妻	林田 美貴子	佐々南
夫	井上 辰彦	妻	高尾 穂菜美	新町



お誕生おめでとう

氏名	性別	お父さん	お母さん	町内会
橋口 <small>りゅう</small> 龍	男	貴志	智佳	四ツ井樋
前田 <small>そうき</small> 壮輝	男	勇樹	由貴	里
吉浦 <small>あずみ</small> 愛純	女	祐友	綾子	神田
三輪 <small>なゆた</small> 那由多	男	幸太	美花	口石
朝倉 <small>はるや</small> 遥哉	男	和義	真由美	古川
高瀬 <small>ここ</small> 恋来	女	康弘	知美	神田
今村 <small>ことは</small> 琴羽	女	誠	有希子	木場
御船 <small>みおん</small> 心温	女	圭太	ゆかり	土手迎
廣川 <small>りゅうき</small> 竜生	男	隆幸	由希子	口石
前田 <small>こうき</small> 航輝	男	智博	華奈美	里
脇 <small>よもぎ</small> 蓬	女	大志	梓	野寄
木村 <small>りの</small> 梨乃	女	将一	桃子	千本
小林 <small>もみじ</small> 紅葉	女	東五	千夏	市瀬
朝永 <small>えいと</small> 英斗	男	篤	幸	新町
堀野 <small>はるき</small> 陽生	男	知彦	裕美	佐々南
白尾 <small>たいち</small> 太一	男	泰輔	忍	市瀬

おくやみ

ご冥福をお祈りします

氏名	年齢	町内会
岩崎 英二	90歳	口石
川添 カオリ	85歳	神田
山下 秀男	102歳	真申
塚崎 綾子	87歳	野寄
溝田 文人	79歳	芳ノ浦
久原 嗟知子	71歳	神田
關 マス	95歳	虹の里
竹久 浩二	69歳	さざん花
坂本 好	96歳	野寄
藤澤 明	84歳	里
宮副 勝	96歳	北

(敬称略 10月15日受付分まで)