



長崎県佐々町

広報

さざめく

6

月号

vol.578

2023.6.1

令和5年

SAZA

Pick up

さざめく特集—VOL.13

佐々のパワースポット

東光寺と薬師瑠璃光如来像

令和4年度会計報告

Photo:東光寺・薬師瑠璃光如来像

まちの魅力を届けるヒト

- ①幸運をもたらす薬師瑠璃光如来像が御本尊として安置されている。
- ②東光寺の参道そばに佇む濱野家の邸宅。黒島(松浦市鷹島町)から運ばれた丸石を割って築かれた美しい石塀を今に残している。
- ③東光寺を創建した豊久の墓。
- ④荒法師伝育坊が使っていたとされる長刀が東光寺に保存されている。
- ⑤開山した松蔭禪師は寺院奥の山手に眠っている。



医王山 東光寺

〒857-0341 佐々町羽須和免533
☎ 63-2043

薬師瑠璃光如来像

やくしるりこう
によらいそう

延徳3年(1491)、島原半島の有馬貴純に攻められ、博多へと逃れた平戸氏23代弘定は中国地方の大々名・大内政弘の支援を得て、平戸復讐を果たした。大内氏の後ろ盾を得た弘定は、明応7年(1498)、有馬に味方した佐々一族三家に対して、和睦により自分の弟達3人を養子として送り込み、血を流すことなく佐々谷四ヶ村の佐々・市瀬・小佐々・吉田(吉井町南部)を支配下に組み込んだ。しかし、同年の大智庵城攻めでは、相神浦松浦氏15代当主松浦政を討ち果たしての勝利となった。穏やかな方法で版図を広げてきた弘定にとって、悔いを残す結果だったに違いない。

その戦いから翌々年の明応9年(1500)、弘定は双方の戦没者を弔うため、父豊久が創建した東光寺に、薬師瑠璃光如来像を寄進した。その膝下には左記の文字が書かれている。

奉寄附薬師如来一軀也
明応九年庚申霜月(陰曆11月)吉日
大檀那 松浦肥前守源弘定
東光寺住持 比丘融淳 草代

開祖の松蔭禪師が本尊と崇めた薬師如来画像は弘定の居城平戸白狐山城に安置され、それからは弘定寄進の薬師瑠璃光如来像が新たな本尊となった。永正12年(1515)に弘定が亡くなると、跡を継いだ平戸氏24代興信は、大内氏の要請を受けて大内氏に従軍、長く京都に駐留した。大内氏は平戸氏を滅亡寸前の危機から救った最大の恩人であり、以後大内氏の下で、各地を転戦する生涯を送った。天文3年(1534)7月15日、平戸氏24代興信は大内軍と共に、佐賀神埼の三津山で少弐軍の知

将・龍造寺家兼(龍造寺隆信の曾祖父)と対峙していた。その日は暴風雨で、近くの川が氾濫、山野は海の如くなった。家兼はすぐさま筏(いかだ)を用意、一族300人と共に夜襲をかけた。この不意打ちに大内軍は大敗、平戸軍は絶体絶命の窮地に陥った。その時、興信が陣中に奉持していた東光寺本尊薬師如来像に祈りを捧げたところ、不思議な靈験が現れ、平戸軍は九死に一生を得て、無事帰国を果たした。平戸に戻った興信は、天文4年(1535)12月、仏像返納のため、重臣・大嶋入道を東光寺に遣わしている。大嶋入道は薬師如来像の裏に左記を墨書した。

天文四年乙未十二月依弓矢党積申
東光寺二返信申候 大嶋入道〇栄

この時、興信は「護国台」と自ら大書した額を如来像前に掲げたので、それ以来東光寺は「金松嶺東光護国禅寺」と呼ばれるようになった。

永祿6年(1563)8月、平戸氏と相神浦松浦氏の間で合戦が始まり、平戸方本陣であった東光寺は焼け落ちた。興信寄進の「護国台」の大額も焼失したが、本尊の薬師如来像は奇跡的に難を逃れた。この戦いに勝利した平戸氏は以後、松浦氏を称するようになる。

文祿元年(1592)から始まる豊臣秀吉の朝鮮出兵の際にも、平戸松浦氏26代鎮信・久信父子は、東光寺薬師如来像を陣中に奉持して、3000人の家臣と共に渡海した。そして小西行長軍の先鋒として、実に7年の長きにわたり朝鮮各地を転戦した。平戸軍は24戦無敗と抜群の戦歴を残したが、死傷者は1069人にも上った。慶長3年(1598)、秀吉の死去により戦いは終了、平戸軍は無事に帰国を果たし、薬師瑠璃光如来像も無事東光寺に返納された。寄進されてから523年、今もなお、幸運をもたらす仏様として多くの人たちの信仰を集めている。

平時の備えを大切に

災害は突然やってきます。
いつでも対応することが出来るよう、
日常から備えましょう。

1

状況に応じた自分（家族）の行動を想定しておく。

町が配布しているハザードマップなどを参考に、いつ、どのような行動を取るか決めておきましょう。

【例】避難経路の道路が浸水する恐れがあるので、警戒レベル3（高齢者等避難）がでたら、避難を開始する。 など



2

家族、知り合いの方などと話をし避難先を決めておく。

避難とは、「難」を「避」けることです。避難所だけではなく、家族や知り合いの方の家なども避難先となりえます。日頃から避難について話し合っておきましょう。



3

非常時持ち出し品や備蓄品の準備をしておく。

避難する際は、避難先で自分（家族）が生活できるよう非常持出品をそろえておきましょう。（水、食料、薬、ラジオ、日常生活用具など）

また、感染症等の予防ができるようマスクや消毒液なども必要です。

避難が出来ず、家にとどまることとなった場合に備え、水や非常用食料などを日頃から備蓄（3～7日分）しておきましょう。



佐々町の防災・行政情報配信のお知らせ

メール配信

防災行政無線（広報無線）放送の内容をメールにより確認できます。

QRコードを読み取り、bousai.saza-town@raidan2.ktaiwork.jpのアドレスへ空メールを送信してください。



NBC データ放送

NBCテレビ →  ボタン → **自治体情報** → **広報無線**

防災・行政情報が確認できます。



広報無線情報配信一覧

	ホームページ	NBC データ放送	メール配信
防災情報	○	○	○
行政情報		○	○

※防災行政無線の放送内容を聞き直すことができる電話対応サービスは6月末で終了となります。



防災に関すること 総務課 総務班
情報発信に関すること 企画商工課 企画班

☎62-2101

令和4年度 下半期 財政状況

●令和4年度一般会計の決算見込み

令和5年3月における決算見込額は次のとおりです。

※最終的な決算額は、出納整理期間（5月31日まで）の後になります。

歳入	80億 796万円 (①)
歳出	75億5,548万円 (②)
歳入のうち次年度へ繰り越すべき財源	1億4,224万円 (③)
実質収支額	3億1,024万円 (①-②-③)

令和4年度下半期（10月～3月）における佐々町の財政状況をお知らせします。

これは、町政に対するご理解とご協力を得るために、佐々町の条例に基づいて行うものです。

一般会計予算の状況

●下半期補正予算の概要

下半期の補正予算は、歳入・歳出ともに4億6,530万円の減額補正を行いました。

歳入の補正予算は、価格高騰に伴う子育て世帯等臨時特別支援事業費補助金、地方交付税、町税および寄附金などが増となる一方で、庁舎建設事業に伴う町債および基金繰入金の減が主な要因となっています。

歳出の補正予算は、基金積立金、生活応援商品券事業費補助金、住民税非課税世帯等への臨時特別給付金などが増となる一方で、庁舎建設事業に係る事業費の減が主な要因となっています。

●下半期補正額

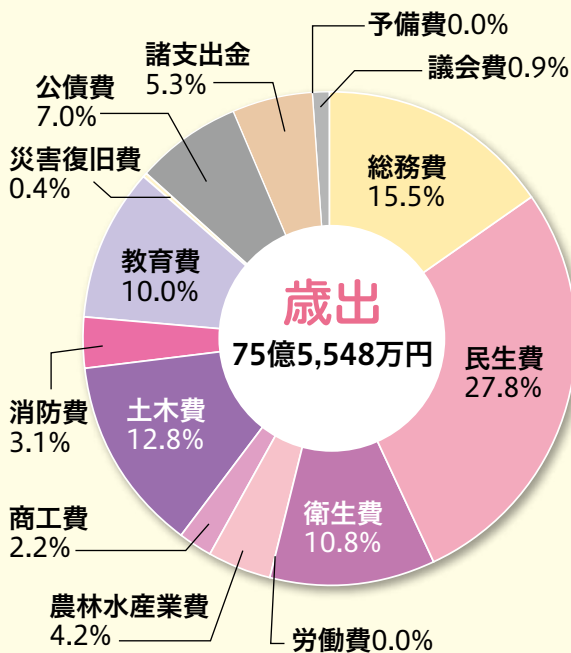
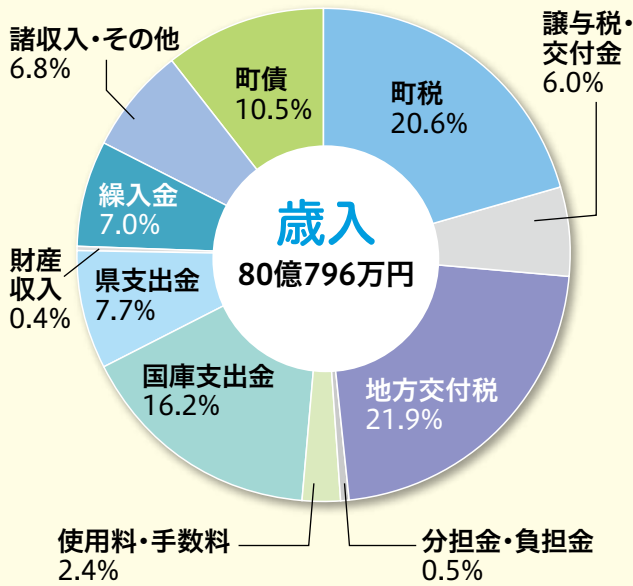

歳 入	
子育て世帯等臨時特別支援事業費補助金	9,743万円
地 方 交 付 税	6,128万円
新 型 冠 状 病 毒 感 染 症 対 応 地 方 創 生 臨 時 交 付 金	4,894万円
町 税	3,035万円
寄 附 金	2,400万円
庁 舎 整 備 基 金 繰 入 金	△1億4,256万円
庁 舎 建 設 事 業 に 係 る 町 債	△4億5,750万円
そ の 他	△1億2,724万円
合 計	△4億6,530万円

歳 出	
基 金 積 立 金	1億9,103万円
住 民 税 非 課 税 世 帯 へ の 臨 時 特 別 給 付 金 事 業 費	9,882万円
生 活 応 援 商 品 券 事 業 費	4,870万円
電 力 ・ ガ ス ・ 食 料 品 等 価 格 高 騰 支 援 事 業 (公 共 交 通 事 業 者 持 続 化 支 援 交 付 金) (介 護 サ ー ビ ス 施 設 等 支 援 交 付 金) (障 害 福 祉 サ ー ビ ス 施 設 等 支 援 交 付 金) (町 内 私 立 保 育 園 等 支 援 交 付 金) (医 療 機 関 等 支 援 交 付 金) (運 送 事 業 者 等 燃 油 価 格 高 騰 対 策 支 援 金)	2,600万円
庁 舎 建 設 事 業 費	△6億円
そ の 他	△2億2,985万円
合 計	△4億6,530万円

決算見込み

● 一般会計決算見込額

歳入区分	当初予算額	令和3年度からの繰越額	上半期補正額	下半期補正額	決算見込額
町 税	15億8,716万円	-	-	3,035万円	16億4,599万円
譲与税・交付金	4億9,204万円	-	△23万円	△3,889万円	4億7,686万円
地方交付税	16億8,000万円	-	△205万円	6,127万円	17億5,757万円
分担金・負担金	3,473万円	146万円	-	256万円	3,848万円
使用料・手数料	1億9,741万円	-	-	△330万円	1億9,586万円
国庫支出金	10億6,102万円	6,971万円	1億6,810万円	9,902万円	12億9,827万円
県支出金	6億2,343万円	1,565万円	462万円	△1,038万円	6億1,756万円
財産収入	2,838万円	-	14万円	303万円	3,307万円
繰入金	6億6,142万円	-	2,861万円	△1億2,762万円	5億6,158万円
諸収入・その他	1億8,601万円	2,245万円	3億 938万円	2,586万円	5億4,592万円
町 債	16億6,640万円	8,120万円	1,590万円	△5億 720万円	8億3,680万円
合 計	82億1,800万円	1億9,047万円	5億2,447万円	△4億6,530万円	80億 796万円

歳出区分	当初予算額	令和3年度からの繰越額	上半期補正額	下半期補正額	決算見込額
議 会 費	7,536万円	-	3万円	△158万円	7,334万円
総 務 費	21億8,837万円	271万円	9,080万円	△5億9,869万円	11億6,966万円
民 生 費	20億3,264万円	4,048万円	7,924万円	4,788万円	20億9,721万円
衛 生 費	9億 193万円	-	△479万円	△3,041万円	8億1,778万円
労 働 費	47万円	-	-	-	47万円
農 林 水 産 業 費	3億4,535万円	420万円	1,313万円	△1,336万円	3億1,705万円
商 工 費	9,924万円	548万円	8,574万円	4,078万円	1億6,832万円
土 木 費	9億3,287万円	9,300万円	3,913万円	△1,981万円	9億6,366万円
消 防 費	2億4,387万円	-	85万円	△171万円	2億3,508万円
教 育 費	7億8,876万円	1,200万円	5,355万円	△6,605万円	7億5,512万円
災 害 復 旧 費	2,114万円	3,260万円	-	-	2,835万円
公 債 費	5億4,022万円	-	-	△978万円	5億3,000万円
諸 支 出 金	3,831万円	-	1億7,018万円	1億9,103万円	3億9,944万円
予 備 費	947万円	-	△339万円	△360万円	
合 計	82億1,800万円	1億9,047万円	5億2,447万円	△4億6,530万円	75億5,548万円

※予備費の決算見込額は発生しません。

町民一人あたりに換算すると…(一般会計)

※住民基本台帳人口 14,047人(令和5年3月末)

歳入	【歳入】	570,083円	歳出	【歳出】	537,871円		
	町税	117,177円		議会費	5,221円	土木費	68,603円
	譲与税・交付金	33,948円		総務費	83,268円	消防費	16,735円
	地方交付税	125,121円		民生費	149,299円	教育費	53,757円
	使用料・手数料	13,943円		衛生費	58,217円	災害復旧費	2,018円
	国・県支出金	136,387円		労働費	33円	公債費	37,730円
	町債	59,571円		農林水産業費	22,571円	諸支出金	28,436円
	その他	83,936円		商工費	11,983円		
	基金	361,462円					
				町債	325,530円		

※令和5年3月31日現在の住民基本台帳人口(14,047人)を基に町民1人あたりの決算見込額を計上しています。

● 投資的事業の決算見込額（一般会計）

区分	決算見込額	主な事業
総務費	4億3,744万円	庁舎建設事業、松浦鉄道施設整備事業費補助金 など
民生費	659万円	保育所用備品購入事業、福祉センターWi-Fi環境整備工事 など
衛生費	8,438万円	合併処理浄化槽設置整備事業補助金、 ごみ処理施設基幹的設備改良事業 など
農林水産業費	1億8,888万円	大新田排水機場補修事業、農道路肩伐採工事 など
土木費	4億4,168万円	橋梁長寿命化事業、牧崎団地（新C棟）屋根外壁改修工事 市瀬第2団地外壁改修工事、佐々南集会所屋根外壁改修工事 など
消防費	1,424万円	第5分団消防詰所新築事業 など
教育費	2億2,364万円	町民体育館屋根外壁改修工事、口石小学校校舎屋上防水工事、 地域交流センター1階多目的室空調設備設置工事 など
災害復旧費	2,835万円	3年災農地等災害復旧事業、3年災土木施設災害復旧事業
合計	14億2,520万円	

● 特別会計予算の決算見込状況（歳出）

区分	当初予算額	令和3年度からの繰越額	上半期補正額	下半期補正額	決算見込額
国民健康保険	14億4,444万円	-	1,257万円	△3,946万円	14億1,755万円
国民健康保険診療所	1,226万円	-	170万円	△38万円	1,358万円
介護保険	12億7,002万円	-	3,163万円	△5,103万円	12億5,062万円
後期高齢者医療	1億8,681万円	-	21万円	294万円	1億8,996万円

● 水道事業会計予算の決算見込状況

区分	当初予算額	令和3年度からの繰越額	上半期補正額	下半期補正額	決算見込額
収益的支出	3億8,699万円	-	99万円	△148万円	3億8,650万円
資本的支出	5億9,056万円	2億1,033万円	-	△1,486万円	7億8,603万円

● 公共下水道事業会計予算の決算見込状況

区分	当初予算額	令和3年度からの繰越額	上半期補正額	下半期補正額	決算見込額
収益的支出	8億9,952万円	-	2,847万円	419万円	9億3,218万円
資本的支出	7億134万円	8,420万円	735万円	△300万円	7億8,989万円

● 基金の状況

区分	令和3年度末現在高	増減見込額	令和4年度末現在高見込額
財政調整基金	8億6,986万円	1億2,046万円	9億9,032万円
減債基金	6億3,744万円	△285万円	6億3,459万円
その他	37億3,235万円	△2億7,981万円	34億5,254万円
合計	52億3,965万円	△1億6,220万円	50億7,745万円

● 町債の状況

区分	令和3年度末現在高	増減見込額	令和4年度末現在高見込額
一般会計	42億5,570万円	3億1,702万円	45億7,272万円
水道事業会計	5億8,876万円	3億8,072万円	9億6,948万円
公共下水道事業会計	36億9,920万円	△3億12万円	33億9,908万円
合計	85億4,366万円	3億9,762万円	89億4,128万円

一時借入金の状況

令和5年3月31日現在、借入は行っていません。

今日のレシピ

豚肉のみそ生姜焼き

【材料 (2人分)】

豚生姜焼き用スライス	160g
酒	小さじ1
しょうが(せん切り)	10g
にんにく(スライス)	1/2 かけ
サラダ油	小さじ1
しょうゆ	小さじ1
みそ	小さじ2
みりん	大さじ1
キャベツ	100g
トマト	80g

- ①キャベツ…細いせん切り
トマト…くし形切り
豚肉…食べやすい大きさに切り、酒をまぶす。
- ②フライパンに油を入れ、弱火～中火でしょうがとにんにくを焦げないように炒める。豚肉を加えて炒め、火が通ったら、合わせた A を加えて焦がさないようからめて火を止める。
- ③キャベツのせん切りを皿に平らに盛り、その上に②を盛りつける。横にトマトを添える。



1人分

エネルギー：282kcal
たんぱく質：15.8g
脂 質：17.9g
カルシウム：35mg
鉄：1.0mg
食塩相当量：1.3g

6月 は 食育月間 です

備えて安心「いつもの食事」と「もしもの食事」

台風や大雨、地震などの自然災害だけではなく、突然の病気、感染症対策としても備蓄は必要です。おすすめの方法は特別なものを準備するのではなく、普段の食料品を少し多めに備えて「防災食」にも使う方法(ローリングストック)です。いつもと変わらない食事があれば、心と体が満たされます。

ローリングストックの方法

- ①家庭にある食料品をチェック
- ②栄養バランスを考え、家族の人数や好みに応じた内容・量を決定
- ③足りないものを買い足す
- ④賞味期限が切れる前に消費し、買い足す

栄養バランスを考えた食料の備え(家族の人数×最低3日間)

主食	米、パックごはん、カップ麺、乾パンなど	
主菜	レトルト食品(カレー、パスタソース、丼など) 缶詰(さば缶、ツナ缶、焼き鳥缶など)、常温保存可能な豆腐	
副菜その他	日持ちする野菜(玉ねぎ、人参、じゃがいもなど) 乾燥野菜、海藻、野菜ジュース、トマトジュース インスタントスープ・みそ汁、飲みなれた飲み物や菓子	
必需品	水(1人1日3リットル程度) カセットコンロ、カセットボンベ、紙皿、紙コップ、ラップ、ポリ袋、ゴミ袋など	



備えることに目がいきがちですが、しまい込まずに取り出しやすくしておき、上手に消費することも大切です。

毎月19日は「食育の日」です

「働き盛り世代等健康づくりスタートプログラム」 の参加者を募集します

健康寿命を延ばすためには、若いころから自分の健康に関心を持ち、適度な運動・適切な食生活・年1回の健診受診をとおして、一人ひとりが主体的に健康づくりに取り組むことが重要です。そこで、健康に関心が高まり始める働き盛り世代等の方を対象に、運動をとおした健康づくりを支援します。健康運動指導士などの指導のもと、日常生活の中の「スキマ時間」を活用して運動習慣づくりのきっかけにしてみませんか。

対 町内に住所がある方で事業へ参加する時点において **30歳以上75歳未満の方**

※期間をとおして継続して参加できる方に限ります。

内 健康運動指導士などによるストレッチ・筋力トレーニング・有酸素運動などの運動指導および身体計測・結果管理

所 エクサスフィットネス エクサスプラス

定 30人（先着順で定員に達し次第受付終了）

※本プログラムの参加は1人1回（3か月）を限度とします。

料 月2,500円

申 方法 申請書を健康相談センターにご提出ください。

※申請書は健康相談センターにあります。

期間 令和5年6月～令和6年1月

（月8回※×3か月※） ※1回あたり1時間程度、利用開始から3か月間

期限 12月末（※1月以降の利用については要相談）

他 くわしくは、健康相談センター（☎63-5800）へお問い合わせください。



歯科コラム

こんめん しょく 根面う蝕



根面う蝕という単語はあまり聞きなれないと思いますが、むし歯の中でも歯茎が下がって露出した歯の根元にできるむし歯のことをさしており、年齢を重ねるにつれて増える傾向にあります。

歯は口の中に飛び出している「歯冠」、歯茎に埋まっている「歯根」に大きく分けられます。歯の内部は酸に弱い象牙質という組織で、歯冠部はエナメル質という鉄より硬い組織が厚く覆っています。ところが歯根部はセメント質という薄く弱い組織で覆われているだけなので、歯茎が下がり歯根が露出するとすぐに象牙質がむき出しになり、容易にむし歯が進行してしまいます。特に前歯の歯根は細いため、根面う蝕が進行した結果、歯が折れて来院される患者さんもいらっしゃいます。

歯茎が下がる原因としては歯並びや骨の厚さなどの生まれつきの問題もありますが、歯周病や強い力で行う歯磨き、歯ぎしりや食いしばりなどの後天的に起こるものもあります。ですから根面う蝕の予防の一つは歯磨き、歯茎が下がらないように適切な力で歯ブラシを使用し、フロス、歯間ブラシなどを併用して歯周病を防ぎ、汚れを除去することでむし歯自体も防ぐこと。また歯茎が下がったとしても歯磨剤、洗口剤などに含まれているフッ化物を利用したり、歯科医院で高濃度のフッ化物を直接塗布してもらうことで進行を遅らせる効果も期待できます。

はただ歯科 畑田健志



献血のご協力について

下記の日程で移動採血車（長崎県赤十字血液センター佐世保出張所）による献血を行います。献血は、命が救える身近なボランティアです。献血によって、輸血を必要としている多くの患者さんの命を救うことができます。

皆さまの「愛の献血」へのご協力をよろしくお願いいたします。

時 6月9日（金） 9時～13時、14時30分～16時30分

所 役場玄関横駐車場



※献血された方には、健康の目安となる血液検査結果表が送付されます。

発熱などの症状で医療機関を受診される方へお願い

必ず事前にかかりつけの医療機関などにご連絡ください。

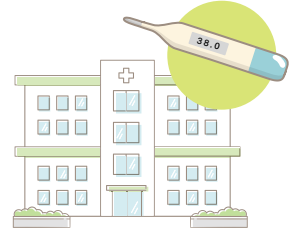

「1日1万歩」と言っていたのは昭和の話。平成には8,000歩台に減少し、令和に入ると、男性は6,000歩台、女性は5,000歩台を推移しています。

歩行を含めた身体活動量の低下がさまざまな疾病のリスクになることから、この20年間は、国を挙げて、せめて8,000歩に戻そうという目標を掲げていました。しかし、この便利さを追求する現代、歩数が増えるわけがない。

さらに、日本の座位時間（平日）は世界で一番長いという研究もあります。そうなれば、まずは座っている時間の短縮を目標にするべき。仕事中でも何らかの理由をつけて、せめて30分に一度は立ち上がりましょう。

立ち上がる動作は、大きな筋肉である大腿やお尻が使われ、筋力の維持にも身体活動量の増加にも必須です。

エクサプラス 健康運動指導士 末永貴久

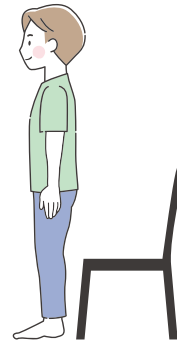

立ち上がろう

— 体づくりコラム —



みどり会って??

— 多世代マンガ —

※くわしくは、健康相談センター（☎63-5800）におたずねください。

佐々町ボランティアポイント制度について

皆さんの時間や経験を活かして地域で活動してみませんか。

目的

地域共生社会に向けて、積極的に地域に貢献することを奨励・支援し、自身の社会参加活動を通じた心身の健康づくりを推進することを目的とします。

対象者

以下のすべてに該当する方

- 佐々町に住所を有する方
- 受入施設等においてボランティア活動をする方

利用の流れ

①多世代包括支援センターで「佐々町ボランティア登録申請書」に必要事項を記載のうえ、登録の手続きを行います。

②受入施設等における活動や訪問型の生活支援サービスにおいて、ボランティア活動を行います。活動の内容については、多世代包括支援センターへご相談ください。

③佐々町ボランティア手帳に、活動に応じてスタンプが押印されます。

集団に関するボランティア活動	1時間 1スタンプ
個人に関するボランティア活動	30分 1スタンプ

④多世代包括支援センターで「佐々町ボランティア評価ポイント交付金申請書」に必要事項を記載のうえ、交付の手続きを行います。(翌年4月10日まで)
1スタンプ (=ポイント) が200円に算定され、評価ポイント交付金に転換されます。

⑤登録口座に交付金が振り込まれます。

皆さんの「したい」を応援します!お気軽にご相談ください。

高齢者の方などの見守り体制を強化しています

認知症などもの忘れがある方や判断力が低下した方、ひとり暮らしの高齢者の方の「もしも、外出して迷って家に帰れなくなったら…」 「急病時に、自分の様子を救急隊にうまく伝えられないかも…」などの緊急時に備え、地域包括支援センターでは次のことに取り組んでいます。

- 徘徊の恐れがある方が徘徊検索機器を利用する際の初期導入費用助成 (対象者1人あたり1回まで、上限10,000円を助成する)
- 見守り支援登録 (ご本人の様子・緊急連絡先などを事前に登録し、ご本人・ご家族の同意のもと、事前に関係機関に情報を共有し、日頃からの見守りを強化する)
- 救急医療情報キットの配布 (救急医療情報を保管容器内に保管し、緊急時にその情報を活用することで、スムーズに医療につなげる)

利用には条件がありますので、詳細は地域包括支援センター (☎62-6122) へお問い合わせください。



ぷくぷく クラブ



毎年恒例の「長崎トムテのおもちゃ箱」が、今年も開催されました。毎回好評をいただいている企画でしたが、去年まではいろいろと制限がある中での催しでした。

今年は少しだけ、気持ちのびのびした中での開催となりました。手触りのいい木のおもちゃや、不思議なおもちゃがいっぱい！初めて参加される方も多く、ママやパパたちにとっても楽しい時間になったようでした。

今年もお子さんやご家族に、安心安全に遊びに来ていただけるように工夫していきますので、どうぞ遊びに来てくださいね！



6月の予定

ベビーマッサージ

26日(月)10時15分～

定員10組(要予約)

※30日(金)はお休みです。

その他、ひろば内にて紹介されるイベントもあります。

※事前に登録された方が対象です

※予約や申込みが必要になりますので、ぜひ一度遊びに来てくださいね！

令和5年度の新規登録が始まっています

登録・保険料 500円(ひと家族につき)

期間 4月(または登録月)～来年3月末までの年間登録料になります。年度ごとに更新が必要です。

地域子育て支援拠点「ぷくぷくクラブ」

ぷくぷくクラブは、乳幼児のいる子育て中の親子が自由に交流できる場所です。

- 場所 佐々町福祉センター1階ボランティア室
- 開設日時 毎週火曜日・水曜日・金曜日(週3回)10時～15時
- 主な対象 子育て中の親と子 ※未就学児対象
- 登録料 年度の初回のみ登録料500円(ひと家族)が必要です。

問い合わせ **ぷくぷくクラブ ☎76-7443(火・水・金)**

乳幼児一時預かり「ありす」

ありすは、急な用事などの際に乳幼児の一時預け先として利用できる場所です。

- 場所 佐々町福祉センター1階ボランティア室
- 開設日時 月曜日から金曜日(祝日を除く)8時～17時
- 主な対象 佐々町在住の乳幼児 ※ご利用の1か月前から前日の17時までに、予約をしてください。
- 利用料金 1時間あたり1人500円(2人目からは300円)

問い合わせ 月曜日から金曜日(祝日を除く)8時～17時
ありす専用ダイヤル ☎090-6893-8568(月・木)
ぷくぷくクラブ ☎76-7443(火・水・金)

あけぼの短歌会

紅梅にメジロ群れ来て重返り

花びら散らしぱつととびたつ

浜野 美江

息子らの鹿兒島みやげの「安納芋」

甘くて柔らか濃き茶を淹るる

山本 久子

満開の河津桜の下に立つ

ピンクの花びら老いを忘るる

前川 恵子

案じみし三年振りに開催の

白魚まつりは活気あふるる

川副 昌子

空き家なる畑も田んぼも草覆い

畦塗るおじいの面影浮かぶ

松田 信子

下駄や草履はきし通学なつかしや

運動靴も無き吾の時代

田端 道子

佐々川柳会(言葉・駅)

外国語飛びかう山の観光地

巢立つ子へ未来托した師の言葉

江口 協子

合言葉玉屋の前に午後六時

吾が友は言葉上手で生き上手

江田 靖子

御早うの言葉が集う町掃除

人の輪に言葉さがして一歩ずつ

松瀬 光代

久しぶり生まれ故郷の駅に降り

孫自立杞憂饑別渡す駅

馬場万智子

満開の桜人呼ぶ無人駅

孫自立杞憂饑別渡す駅

山浦美恵子

満開の桜人呼ぶ無人駅

孫自立杞憂饑別渡す駅

竹の上開子

満開の桜人呼ぶ無人駅

孫自立杞憂饑別渡す駅

濱口 淳一

満開の桜人呼ぶ無人駅

大久保アツ子

各課からのお知らせ

Information

コンビニ交付が
利用できます

住民福祉課

発行可能な証明書

- ・住民票の写し
- ・住民票記載事項証明書
- ・印鑑登録証明書
- ・所得証明書
- ・所得課税証明書

必要なもの

- ・マイナンバーカード
- ・4桁の利用者用電子証明書

料 1件につき
200円



コンビニ交付ホームページ

長崎県おもいやり
駐車場制度について

住民福祉課

長崎県おもいやり駐車場制度(旧:パーキング・パーミット制度)とは、公共施設など車いすマークの駐車場への駐車が必要とする歩行困難な方に対して、長崎県障害者等用駐車場利用証を交付し、適切な利用を図る制度です。令和5年4月1日から制度の一部内容が変更となりました。



①県外居住者の方でも利用証の交付が可能になります。

②妊産婦の利用期間が「母子手帳取得時〜産後1年」となります。

すでにこの制度を利用されている方は、今お持ちの利用証をそのまま利用できます。新たに交付を受けたい方は、身体障害者手帳などを持って、住民福祉課までご相談ください。交付は無料です。

運送事業者等燃油価格
高騰対策支援金の
申請はお済みですか

企画商工課

佐々町では、燃油価格高騰の影響を受けている運送事業者等を営む町内中小企業者(個人事業主を含む)に対し、燃油費の一部について支援を行っています。

受付期間が、6月30日(金)までとなっておりますので、申請がお済みでない事業主の方は、早めの申請をお願いします。くわしくは、町ホームページをご覧ください。

問 企画商工課 商工観光班
☎62・2101

企業版ふるさと納税
寄付のお礼

企画商工課



町ホームページ

(株)堀内組様から、本町への企業版ふるさと納税として寄付をいただきました。いただいた寄付金につきましては、同社のご意向により本町の若い世代の結婚・出産・子育てに関する事業のために活用させていただきます。誠にありがとうございました。



6月23日~29日は、男女共同参画週間です。

~無くそう思い込み、守ろう個性 みんなでつくる、みんなの未来~

皆さんのまわりの男女のパートナーシップについて、考えてみませんか。

女性、男性といった性別による固定的な役割分担の意識(注)や、このような意識に基づく社会制度・慣行を見直し、職場での女性の活躍、男性の育児・介護・地域活動への参加など、家庭や地域、職場、学校などで多様な暮らしや働き方を選択できる社会、「私だからの時代へ」にするためには、一人ひとりの取り組みが必要です。

注「男性は仕事・女性は家庭」「男性は主要的業務・女性は補助的業務」などのように、男性、女性という性別を理由に役割を固定的に分ける考え方



私たちは、持続可能な開発目標(SDGs)を支援しています

巡回無料法律相談

住民福祉課

法律問題でお困りの方、どのような問題でも結構ですので、ご相談ください。

法律の専門家である弁護士が直接無料で相談に応じます。

なお、相談時間は30分以内となっており、相談内容について弁護士がすでに別の方から相談を受けていた場合、規定により相談をお受けできないことがありますので、ご了承ください。

時 6月16日(金) 13時30分～16時30分

所 佐々町文化会館 第1研修室

申 予約制ですので、事前に住民福祉課住民班(☎62-2101)へご連絡ください。

●担当 今井 洋 弁護士(今井法律事務所)

6月1日～7日は「HIV検査普及週間」です ～HIV(エイズ)検査を受けてみませんか?～

令和3年の新規HIV感染者・エイズ患者は全国で1,057人でした。

特に新規HIV感染者は20代～40代、新規エイズ患者は30代～50代に多く、感染経路は、性的接触によるものが約8割を占めます。

長崎県では、新規HIV感染者が4人報告されています。

県北保健所では、とく名・無料でHIV(エイズ)の相談や検査を実施しています。検査は事前予約が必要です。

時 月曜日から金曜日(要予約) 9時から17時(予約時に調整)

検査項目 HIV(エイズ) 同時に梅毒、B型肝炎抗原、C型肝炎抗体も検査できます

結果 2週間後以降に保健所で面談にて説明

問 平戸市田平町里免 1126-1 ☎0950-57-3933 県北保健所 地域保健課 健康対策班

精神保健福祉専門相談のご案内

県北保健所では、眠れない、ゆううつだ、イライラする、不安な気持ちがある、依存症やひきこもりのことで悩んでいる、事故や脳卒中で倒れてから物事を覚えられない、怒りやすい、精神科の病院を受診した方が良いのか迷っているなどの相談を無料でお受けしています。ご家族、関係者だけの相談もお受けします。お気軽にご相談ください。



保健所職員による相談 (月～金曜日 9時～17時30分 祝日・年末年始は除く)

・精神保健に関する相談を保健師・作業療法士がお受けしています。電話での相談も可能です。

精神科医師による相談 相談日(各回 14時～16時) ※事前予約が必要です

① 5月23日(火) 締切日： 5月15日(月)	⑥ 10月17日(火) 締切日：10月10日(火)
② 6月15日(木) 締切日：6月7日(水)	⑦ 11月16日(木) 締切日：11月8日(水)
③ 7月20日(木) 締切日：7月12日(水)	⑧ 12月22日(金) 締切日：12月14日(木)
④ 8月18日(金) 締切日：8月10日(木)	⑨ 1月18日(木) 締切日：1月10日(水)
⑤ 9月21日(木) 締切日：9月13日(水)	⑩ 2月15日(木) 締切日：2月7日(水)

問 平戸市田平町里免 1126-1 ☎0950-57-3933 県北保健所 地域保健課 保健福祉班

子育て世帯生活支援特別給付金のご案内



子育て世帯の支援のため、**給付金の支給**を実施します！

1 支給対象者

①または②に当てはまる方（※ひとり親世帯分の給付金を受け取った方を除く）

- ① **令和4年度中に実施した子育て世帯生活支援特別給付金(前回の給付金)の支給対象者**であった方
 (申請の要否に関わらず、前回の給付金を受け取った方または受け取りを拒否した方)
 ※申請は不要です。(対象者には案内を送ります。)

- ② ■令和5年3月31日時点で
18歳未満の児童(障害児の場合、**20歳未満**)を養育する父母等
 (※令和6年2月末までに生まれた新生児等も対象になります。)であって
 ■食費等の物価高騰の影響を受けて令和5年1月1日以降の家計が急変し、
住民税非課税相当の収入となった方
 ※申請が必要です。(詳細はお問い合わせください。)

2 支給額

児童1人あたり 一律 **5万円**

*お問い合わせは、下記までお電話ください。

問 住民福祉課 福祉班 ☎62-2101 (受付時間：平日8時30分～17時15分まで、金曜日は19時まで)

民生委員・児童委員に対する厚生労働大臣特別表彰受賞

住民福祉課

このたび、石町内会の山本カズエさんが長年の民生委員・児童委員の活動に対し、厚生労働大臣特別表彰を受賞されました。

山本さんは15年の間、民生委員・児童委員として地域住民のよき相談役となり、地域福祉の増進に貢献されてきました。今後ますますのご活躍を祈念いたします。受賞おめでとうございます。

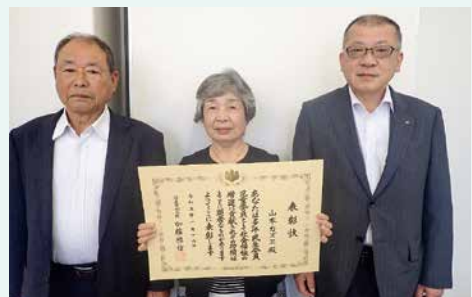

左から現民生委員児童委員協議会会長 吉永様、山本様、副町長

マイナンバーカードの代理人への交付について

マイナンバーカードの受け取りには原則としてご本人様が来ていただく必要がありますが、4月1日から日中、来庁が困難とされる対象者を拡大し、代理人への交付も可能になりました。以下は代理人交付の一例となります。その他の対象者やご相談など詳細については、住民福祉課住民班（☎62-2101）までお問い合わせください。

対象者	必要なもの
未就学児・ 小学生・中学生	・交付通知書（ハガキ） ・本人および法定代理人の本人確認書類
高校生・高専生	・交付通知書（ハガキ） ・本人および代理人の本人確認書類 ※本人の学生証または在学証明書が必要です。 ※ハガキ下部の委任状および暗証番号記載欄を本人が記載する必要があります。
75歳以上の 高齢者	・交付通知書（ハガキ） ・本人および代理人の本人確認書類 ※ハガキ下部の委任状および暗証番号記載欄、また、来庁が困難である旨を本人が記載する必要があります。
長期入院者 ・ 施設入居者	・交付通知書（ハガキ） ・本人および代理人の本人確認書類 ・入院または施設に入居していることがわかる証明書等 ※顔写真付きの本人確認書類がない場合、病院長または施設長が証明者となった本人の顔写真証明書が必要です。 （入院または施設に入居していることがわかる証明書として使用できます。） ※ハガキ下部の委任状および暗証番号記載欄を本人が記載する必要があります。

本人確認書類（※原本に限ります） 以下のA書類1点またはB書類2点

A書類→運転免許証・パスポート・住民基本台帳カード・障害者手帳など

B書類→保険証・年金手帳・学生証・福祉医療受給者証など

- 通知カードをお持ちの方は持参してください。
- 住民基本台帳カードをお持ちの方は引き換えになりますので、必ず持参してください。

4月末時点でマイナンバーカードを申請した人は**12,493人**で、そのうちマイナンバーカードを受け取った人は**11,101人**でした。



第2弾 佐々町生活応援商品券の受け取りはお済みですか

企画商工課

現在、佐々町生活応援商品券をご利用できます。利用期間は、10月1日（日）までとなっています。ご不在により商品券を受け取っていない方は、役場企画商工課でお受け取りできます。「ゆうパックご不在連絡票」または運転免許証などの身分証明書を持参のうえ、ご来庁ください。

くわしくは、町ホームページをご覧ください。

☎ 企画商工課 商工観光班 ☎62-2101



町ホームページ

国民健康保険税納税通知書をお送りします

令和5年度の国民健康保険税納税通知書を、6月中旬に世帯主宛に郵送します。国民健康保険税を納める義務は世帯主にあります。世帯主が職場の健康保険に加入している場合や、後期高齢者医療の被保険者の場合でも、世帯内に国保加入者がいれば納税義務者は世帯主になります。みなさんが納める保険税は、国保制度を支える大切な財源です。納期内にきちんと納めましょう。

納付場所 金融機関、コンビニエンスストア、役場（納期限を過ぎている納付書は、コンビニエンスストアでのお取り扱いができません。）

国民健康保険税のお支払いは便利な口座振替をご利用ください

国民健康保険税のお支払いには、口座振替が便利です。一度お手続きしていただくと、納付期日に自動的に振り替えられますので、うっかり納め忘れることがなく、納期のたびに納めに行く必要もなくなり大変便利です。ぜひご利用ください。

お申込み方法

町内の下記金融機関の窓口と役場に『口座振替利用申込書』が備え付けてありますので、必要事項を記入し、通帳・通帳届出印を持参のうえ、ご利用の金融機関窓口へ提出してください。なお、振替開始は金融機関が受け付けた月の翌月からです。

口座振替を利用できる金融機関

十八親和銀行、西海みずき信用組合、ながさき西海農協、ゆうちょ銀行

納付が困難な方はご連絡を

病気や失職、災害など、やむを得ない事情により納税が困難な場合は、分割納付など納税を猶予する制度があります。一人で悩んだり放置したりせずに、早めに電話（☎62-2101）または窓口でご相談ください。

公衆トイレの利用マナーを守りましょう

いつも公衆トイレをきれいにご利用いただきありがとうございます。

しかし、一部のトイレでは利用マナーが悪い場所が見られます。町内に限らず、町外の方も利用される『みんなのトイレ』です。みんなが気持ちよく利用できるよう、次の点を守り、正しく、きれいに使いましょう。

- ・トイレ内は禁煙です。
- ・吸い殻を捨てないでください。
- ・汚してしまったときは、トイレットペーパーで拭き取りましょう。
- ・ごみや所定のトイレットペーパー以外のものを流したり、放置しないでください。
- ・水、トイレットペーパーの持ち去りや無駄使いはしないでください。

なお、故意にされたと判断される施設・設備への汚損、破損、盗難があった場合、直ちに警察へ通報し、厳しく対処させていただきます。

※ 建造物・器物損壊による刑罰の適用：5年以下の懲役、30万円以下の罰金等に処されます。



佐々町「生ごみ処理機器」購入補助金のご紹介

保険環境課

佐々町では、各家庭から日々排出されるごみの減量化や資源化を図ることを目的として、生ごみ処理機器の購入に対して補助を行っています。

ご家庭で手軽にできる家計にも環境にもやさしい取り組みです。この機会に、町補助金を活用した生ごみ処理機器の購入について、ご検討ください。



補助対象

町内に居住される「ご家庭」を対象とし（事業所は対象外）、取扱店舗（町内外を問いません）から処理機器を購入して設置する方が申請できます。

「電動式」の生ごみ処理機器は1世帯1台まで
「容器式」の生ごみ処理機器は1世帯3台まで が対象となります。

※以前、補助金を活用して購入された製品が壊れたり、古くなったりといった理由で買い替える場合も補助の対象となる場合がありますので、事前に保険環境課 環境衛生班にご相談ください。

補助金額(率)

「電動式」の生ごみ処理機器は1台につき購入額（消費税を含む）3分の1の額、上限20,000円、
「容器式」の生ごみ処理機器は1台につき購入額（消費税を含む）2分の1の額、上限 3,000円
を補助金としてお支払いします。

※補助金の額に100円未満の端数を生じる場合には、切り捨てとなります。

手続き

購入された生ごみ処理機器の「領収書」、「印かん」、申請者ご本人名義の「預貯金通帳」などをご用意して、役場1階保険環境課の窓口へお越しください。
申請書は役場1階保険環境課の窓口で配布します。

☎ 保険環境課 環境衛生班 ☎62-2101

犬を飼われている皆さまへ

保険環境課

飼い犬の登録・狂犬病予防注射はお済みですか？

犬を飼われる場合、飼い主の方は役場に登録の届出が必要です。

（飼い犬の死亡や住所変更の際も手続きが必要です。）

年に1回、狂犬病予防注射の接種も法律で義務づけられています。まだお済みでない場合は、お近くの動物病院で必ず接種させてください。



首輪には鑑札と注射済証の装着を忘れずに！

飼い犬が迷子になった場合も鑑札や注射済証が装着されていれば、飼い主を特定でき、早期にお宅へお返しすることができますので、必ず装着させてください。

また、飼い犬の行方が分からなくなった際は、保険環境課または保健所、交番へ連絡をお願いします。

放し飼いは禁じられています！

普段から首輪を装着させ、散歩時には必ずリードを付けましょう。

糞や尿の後始末は飼い主の責任です！

糞を片づけることは、飼い主にとって最低限のマナーです。また、尿についても毎回自宅の前でされて困っている方がいます。糞や尿をした場合は必ず後始末をしましょう。

ごみの焼却処分（野焼き）は法律で禁止されています！

保険環境課

「近所でごみを燃やしていて、布団や洗濯物に煙の臭いがついて困る。」といった苦情が多く寄せられています。

ごみを燃やすと煙や悪臭が発生し、住民トラブルや生活環境の悪化をまねくだけでなく、ダイオキシン類などの有害物質を発生させ、人の健康への影響が懸念されることから、原則として禁止されています。また、ごみ・枯葉の焼却などを含めた焚き火の行為が火災の出火原因としてもっとも多くなっています。

家庭や事業所から発生したごみは焼却処分（野焼き）せずに、町のごみ収集など定められた処理方法で適切に処理しましょう。



廃棄物の野焼きは原則として禁止され、違反すると5年以下の懲役もしくは1,000万円以下の罰金またはその併科に処せられます。

（廃棄物の処理及び清掃に関する法律第16条の2および第25条1項15号）

野焼きとは？

「野焼き」は、地面で直接焼却を行う場合だけでなく、ドラム缶・ブロック囲い・素掘りの穴・法で定められた基準を満たしていない焼却炉なども含まれ、一般家庭でのごみの焼却行為は野焼きに該当し、例外を除き禁止されています。

処分方法について

家庭ごみは野焼きせずに廃棄物の種類に応じて、「可燃ごみ」「不燃ごみ」「リサイクル（資源）ごみ」などに分別して適正に町のごみ収集所へ出すか、直接クリーンセンターに持ち込まれる（有料）か、町が許可した事業者へ依頼（有料）してください。

「消費生活トラブルにご用心！」

連載
（第84回）

皆さんの身近に潜む消費者被害やトラブルを防止するため、最近発生している消費生活問題の警戒情報や対処方法などを連載しています。記事を参考に、消費生活トラブルにあわないように気をつけましょう。



サンプルのはずが意図せぬ定期購入に

事例 新聞の折込広告で通常の半額の「拡大鏡」を見つけ、販売業者に注文の電話をした。その際「目に良いサプリメントのサンプルを送る」と言われた。後日拡大鏡とサプリメントが届いたが、同封の「明細書兼請求書」には、拡大鏡が「プレゼント」、サプリメントが約3千円と記載されていた。その後2か月連続、同じサプリメントが届いたので、おかしいと思い「明細書兼請求書」を改めて確認すると「1年定期」と記載があった。注文した覚えはない。（80歳代）

ひとこと
助言

- 新聞広告の通販やテレビショッピングなどの電話注文時に、別の商品やサンプルなどを勧められ承諾したところ、そちらが主契約の定期購入になっていたという相談が寄せられています。
- たとえサンプルであっても注文品以外のものを勧められたら、興味がなければきっぱり断り、興味を持った場合も、定期購入になっていないかなどの詳細を確認し、説明が理解できなければ断りましょう。
- 商品到着後は、明細書などで定期購入契約になっていないか確認することが大切です。意図せず定期購入になっていたら、すぐに販売業者に申し込んでいないことを伝えましょう。

※おかしいと思ったら、一人で悩まず、すぐに消費生活相談窓口（企画商工課）にご相談ください。

出典 独立行政法人国民生活センター 見守り新鮮情報 第447号

消費生活相談窓口（企画商工課） ☎62-2101 消費者ホットライン ☎（局番なし）188（いやや!）

令和5年度 佐々町職員採用試験案内 (行政実務経験者)

総務課

行政実務経験があり、即戦力となる人材を対象とした職員採用試験を実施します。

採用予定・受験資格など

区分	採用予定数	採用予定日(選択制)	受験資格
一般事務 (行政実務経験者)	若干名	希望する時期を選択することができます。 ① 令和5年10月1日 ② 令和6年1月1日 ③ 令和6年4月1日	① 国、地方公共団体(都道府県・市町村)において任期の定めがない職員として、行政実務経験年数が3年以上ある者 ② 昭和39年4月2日以降に生まれた者

・試験の結果によっては、採用しない場合があります。
※くわしくは、佐々町のホームページをご覧ください。

書類選考試験

- (1) 受付期間 令和5年6月13日(火)～令和5年7月14日(金)
土日・祝日を除く、午前8時30分～午後5時15分まで
- (2) 受付先 総務課
- (3) 提出書類 ① 受験申込書 ② 行政実務経験経歴書 ③ 職歴書(民間企業等)
④ 事前作文(600文字以内)
様式はホームページからダウンロードしていただくか、総務課窓口で配付します。郵送を希望される場合はお電話ください。
- (4) 合格発表 令和5年8月上旬

面接試験

実施方法(個別・集団等)は書類選考試験の合格者にお知らせします。

- (1) 試験日・場所 令和5年8月20日(日)・佐々町役場会議室
- (2) 合格発表 令和5年8月下旬

☎ 857-0392 長崎県北松浦郡佐々町本田原免168-2
総務課 ☎ 0956-62-2101

町民大清掃の実施について

佐々町保健環境自治連合会
保険環境課

本年も環境美化活動の一環として、7月2日(日)8時から町民大清掃を実施します。
地域の公園・道路・側溝・河川などに散乱している空かん・空びんなどの回収、ごみボックス
付近の清掃や除草などの清掃作業を行います。

年に一度の町をあげての清掃活動です。町内会に加入していない方や、町内で事業を営まれている方も、周辺のごみ拾いや簡単な除草作業でも結構ですので、ぜひご参加ください。

『ごみのない美しいまちづくり』に、皆さまのご理解とご協力をお願いします。

Let's go to the library

図書館へ行こう!

6月の休館日

5日(月)・12日(月)
19日(月)・26日(月)

マイバックで図書館へ! のお願い

本は雨にぬらしたり、落したりすると傷んでしまいます。本を借りる時や返却する時に、本を入れるマイバックのご協力をお願いします。直接、雨があたらない工夫をしましょう。(濡れてシミになると弁償していただく場合があります。)

図書館の本はみなさんの共通の財産です。大切に扱いましょう。

佐々子土曜学習プログラム 『よっといでおはなしの世界へ』 のお知らせ

6月から小学校低学年を対象に、紙芝居や大型絵本、パネルシアターや手遊びなど、さまざまな楽しいお話し会を開催します。お友だち、親子、みんなで楽しい時間を過ごしませんか。

●とき 6月18日(日)11時~11時40分 ●ところ 学習コーナー

※開催日当日は、10時~12時まで学習コーナーは使用できませんので、あらかじめご了承ください。

図書館の利用状況 (R2年度~R4年度)

(平均は開館日数によるもの) (単位:人、冊)

区分	貸出人数			貸出冊数			入館者数		
	2年度	3年度	4年度	2年度	3年度	4年度	2年度	3年度	4年度
合計	31,798	32,966	30,255	136,390	144,570	127,183	77,395	75,223	77,458
1月平均	2,650	2,747	2,521	11,366	12,048	10,599	6,450	6,269	6,455
1日平均	111	111	102	477	487	427	271	253	260

多くの方々にご利用いただきありがとうございます。これからも、地域の皆さまが過ごしやすい図書館をめざして頑張りますので、よろしくお願いします。

6月の読み聞かせ

乳幼児向け

たんぽぽ	6日(火)	11時 ~11時30分
ぎゅーちゃん	1日(木)・15日(木)	
ぴーちゃん	8日(木)・22日(木)	
ラッコ	3日(土)	
パンピ	10日(土)	
こぐま	24日(土)	

幼児・学童向け

ラッコ	3日(土)	13時30分 ~14時
パンピ	10日(土)	
うさぎ	17日(土)	
こぐま	24日(土)	

おはなしBOX 17日(土)11時~11時30分

一般書籍



新着本のご案内



児童書籍

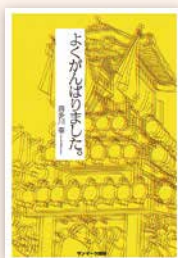

「よくがんばりました。」

喜多川 泰 著/サンマーク出版

だんじりが駆けめぐる祭りの夜。決して交わることのなかった父と息子に奇跡がおとずれ…。今日もできる限りいい一日にしようとする人生を必至で生きている人たちへ送る、心の再生物語。



「東京タワーに住む少年」

山口 理 作/ふすい 絵/国土社

東京タワーのトップデッキの上に隠されたレインボー・センターでは、科学オタクの小学生・健人たちが、夢の実現に向けて秘密の研究を続け…。科学の最先端技術に挑みながら、夢を追い続ける少年の成長物語。見返りに図あり。



「ウクライナから来た少女 ズラータ、16歳の日記」

ズラータ イヴァシコワ 文 絵/世界文化ブックス

昨日までマンガと小説が大好きな普通の女子高生だったズラータは、母が必死で工面してくれた16万円をもって戦火が広がる故郷ウクライナからあこがれの日本を目指し…。日本避難に運命をかけた140日間の少女の日記。



「子どもお悩み相談会」 作家七人の迷回答

角田 光代 高野 秀行 高橋 秀実
津村 記久子 東直子 町田 康
三浦 しをん 著/中央公論新社

ひとりで落ちこみがちな、ささやかな悩みにもスポットを当て、「悩みの達人」でもある7人の作家が「こう考えたら楽しいかも」というアイデアを提案する。「考えるマナー」「楽しむマナー」からエッセイを抜粋し再構成。

(©TRC)

4月の 利用状況

入館者数 6,159人
貸出人数 2,467人
貸出冊数 10,182冊

図書館から のお願い

本の貸出期間は2週間、雑誌は1週間です。返却日が過ぎている本をまだお持ちの方は、早めに返却してください。返却ポストに本を返される場合は、後日、返却済みになっているかの確認をお願いします。

図書館の施設運営費には、サマージャンボ宝くじ基金交付金が活用されています。

6月の総合相談

(相談無料・秘密厳守)

「心配ごと相談」

子ども相談

相談内容や個人のプライバシーは厳守しています。ひとりでも悩まずに、まず相談してみましよう。

電話相談やご自宅を訪問して相談を受けることもできます。お急ぎの方はご連絡ください。

時 6月12日(月)

13時30分～15時30分

※その他、随時受け付けています。

所 福祉センター

※相談員は交代で対応いたします。



「弁護士無料法律相談」

※今月は役場で、弁護士無料法律相談が行われます。

共に歩む親の会

「こもれび」

この会は、不登校・行き渋り・別室登校など、学校生活に困難を感じているお子さんをお持ちの保護者の方、成人のひきこもりのお子さんをお持ちの保護者の方同士のコミュニケーションの会です。

同じような気持ちを抱えた保護者同士だからこそ思い切って悩みを吐き出し、それぞれが抱えている悩みを分かち合うことができると思います。

一人で悩みを抱え込まず、開放して親自身が元気でいることが大切であると考え、少しでも息抜きをしてみたいという「居場所」にしていきたくと思っています。

今後、講演会など企画していく予定です。どうぞ、安心しておいでください。支援内容やプライバシーは厳守します。

●相談会

時 毎週木曜日
13時～16時



所 福祉センター

不登校・ひきこもりの親の会「こもれび」

※多世代包括支援センター

生活福祉資金制度

「教育支援資金」

低所得世帯に属する者が、学校教育法に規定する高等学校以上に就学するために必要な費用を貸付する制度です。

●貸付の内容

①教育支援費(月額)

高校 3万5千円以内

短大 6万円以内

大学 6万5千円以内

②就学支度費 50万円以内

●貸付条件

・貸付対象 低所得世帯

・借受人 就学する本人

・連帯借受人 借受人が属する世帯の世帯主(親権者)

・連帯保証人 原則1名

・貸付利率 無利子

・償還期間 最長10年以内



※くわしい内容や貸付条件については、社会福祉協議会へお尋ねください。

地域の安心・安全

日常生活自立支援事業

社会福祉協議会では、長崎県社会福祉協議会の委託を受け「日常生活自立支援事業」を実施しています。

・「通帳がなくなった。」
・「印鑑が見つからない。」



この事業は、認知症の高齢者や知的障がいのある方などを対象に、福祉サービスの利用申込み・利用料金の支払いや日常の金銭管理、書類等の預かりサービスなど、その方の在宅生活のお手伝いを行う事業です。

※秘密厳守

くわしい内容やご相談は社会福祉協議会へお尋ねください。

ボランティア活動保険

(加入のご案内)

ボランティア活動中のケガやさまざまな事故、損害賠償責任の補償など、もしもの時に備えて「ボランティア活動保険」への加入をご案内します。他にも「特定感染症重点プラン」もあります。くわしい内容は社会福祉協議会にお尋ねください。

ご寄付のお礼

社会福祉事業へ

◎香典返しとして

(4月28日まで受付分)

故 前田 サヨ 様(木場)

故 前田 優 様

故 川野 徳重 様(木場)

故 川野 初枝 様

故 池田 トシエ様(野寄)

故 池田 勇 様

多額のご寄付をいただき、誠にありがとうございました。ご寄付は、佐々町の地域福祉増進のために活用させていただきます。

佐々町社会福祉協議会

会長 大浦 春光

6月 教育委員会主催講座・
 公民館講座のご案内

〔教育委員会主催講座〕

8日(木)

明生大学

時 13時30分～15時30分

所 地域交流センター

2階会議室

内 相続について

講師 長崎地方務局佐世保支局

15日(木)

あひる学級

時 10時～11時30分

所 地域交流センター

2階多目的室

内 親子でリトミック

講師 リトミック研究センター
 認定講師 濱田 優子氏

29日(木)

さざんか教室

時 13時30分～15時30分

所 地域交流センター

2階会議室

内 クラフトバンドでカゴを作ろう

講師 クラフトバンド

エコロジー協会

認定講師 柴山 節子氏

※要事前申込・材料費 先着12名

◎参加・受講についてのくわしい内容は、町公民館へお問い合わせください。

6月 定例教育委員会の開催

時 6月21日(水) 14時30分から(予定)

所 役場3階第2会議室(予定)

※会議は傍聴できます。会議録はホームページで公開しています。

「さざ公民館フェスティバル」を開催します

佐々町公民館学習グループ約500名が「であい・ふれあい・まなびあい」をテーマに活動成果を発表する「さざ公民館フェスティバル」を次のとおり開催します。お誘い合わせのうえ、多数のご来場をお待ちしています。

時 6月18日(日) 10時～14時

所 町民体育館

演技発表：9グループ
 作品展示：9グループ

令和5年度 「長崎っ子の心を見つめる」教育週間に取り組みます

小・中学校の授業や体験活動を町民の方へ公開し、家庭・地域との連携などの取り組みを一層充実させることにより、「心豊かな長崎っ子」の育成を図ることを目的としています。子どもの心を見つめ、向き合い、学校・家庭・地域の連携を一層深めるため、ぜひこの機会にご参観ください。

佐々小学校 ☎62・2076

●公開期間 6月17日(土)～23日(金)

●主な内容

・道徳授業

・子育て講演会

・いずれも 6月17日(土)午前

・いっちゃん楽しいコンサート

6月22日(木) 10時30分

●公開期間 ☎62・3515

●公開期間 6月17日(土)～23日(金)

●主な内容

・全校集会

・道徳授業

・学級懇談会

いずれも 6月17日(土)午前

・長崎県家庭教育アドバイザー兼

佐々町主任児童委員

森田 久美子様による講話
 6月21日(水)午前

「少年の主張佐々大会」を開催します

6月24日(土)、10時から地域交流センターにおいて、「第36回少年の主張佐々大会」を開催します。小学6年生・中学生約620名のうち代表10名が、日常生活の中で何を感ず、何を考えているのか、また、将来への希望や地域社会の一員として果たす役割は何かなどを発表します。子どもたちの素直な考えを聞けるよい機会ですので、多数のご来場をお待ちしています。

長崎県少年少女空手道選手権大会で優勝しました！

佐々小学校4年生 中里 慶士郎さんが、5月に長崎市で開催された長崎県少年少女空手道選手権大会に参加され、優勝されました。誠にめでとございませう。また、県大会で上位入賞となったため、九州大会、全国大会にも出場予定とのことです。

これから
 の益々のご活躍を期待
 しています。



公共職業訓練
施設見学会・訓練体験会

●施設見学会

時 6月21日(水) 13時～15時
7月21日(金) 13時～15時

●訓練体験会

時 7月26日(水) 14時～16時30分

内 各訓練コースの訓練内容、関連する就職職種や資格等について担当指導員が説明します。

施設見学会では、実際に訓練風景を見学し、授業で使用する機器や施設の雰囲気を確認することができます。

他 訓練体験会では、職業訓練の一部を体験できます。1回の参加で2コースまでの体験が可能のため、受けたい訓練コースの選択に役立ちます。

他 携行品 筆記用具、キャップ(野球帽)

※動きやすい服装、靴でお越しください。

申 ポリテクセンター佐世保までお電話ください。

☎ 058・31118

※施設見学は開催日以外でも随時対応します。お気軽にご相談ください。

県立盲学校
巡回支援教育相談会

時 7月5日(水)、10月4日(水)、12月6日(水)

所 佐々町健康相談センター

対 見えない、見えにくいことで困っているお子さまや保護者、教育・療育に関わる方など

申 相談日の3週間前までにメールまたは☎095・882・0020で申込み



メールでの申込みはこちら

他 来校相談やオンライン相談、乳幼児や保護者、療育に関わる方などを対象にした親子体験教室も実施しています。お気軽にお問い合わせください。



盲学校ホームページ

募集
税務職員(高等学校卒業程度)

●受験資格

1 2023(令和5)年4月1日において高等学校または中等教育学校を卒業した日の翌日から起算して3年を経過していない

全国一斉情報伝達試験を実施します

地震・津波・武力攻撃などの発生時に備え、全国一斉に情報伝達試験を行います。

この試験は、全国瞬時警報システム(Jアラート)を用いた試験で、佐々町以外の地域でも行われます。町では、Jアラートから送られてくる国からの緊急情報を町民に伝えるために、防災行政無線の放送による情報伝達試験を実施しますので、ご理解とご協力をお願いします。

●Jアラートとは

地震・津波や武力攻撃などの発生時に、国から送られてくる緊急情報を、瞬時に伝達するシステムです。

●試験実施日時

6月7日(水)11時頃

●試験放送内容

防災行政無線から、左記の内容が一斉放送されます。

- ① 上りチャイム音
- ② 「これは、Jアラートのテストです」 ※3回繰り返し
- ③ 「こちらは防災佐々町役場です」
- ④ 下りチャイム音



国税庁ホームページ

他 くわしくは国税庁ホームページをご覧ください。

試験研修係

☎ 092・411・0031

2 その他試験に関すること

福岡国税局 人事第二課

試験研修係

交通遺児育英会奨学金制度のご案内

【対】保護者が交通事故で死亡・重度後遺障害となった家庭のお子さま

【内】高校生以上の生徒・学生に貸与

- ・奨学金は無利息
- ・奨学金 月額2〜10万円（一部給付あり）
- ・入学一時金 20〜80万円（1年次1回限り・全額貸与）
- ・返還は最長20年
- ・入学前の予約申請制度あり
- ・海外語学研修・学生の集いなど高校生向け制度あり
- ※交通遺児育英会が費用負担
- ・学生寮・家賃補助など大学生・専修生向け制度あり



交通遺児育英会ホームページ

（フリーダイヤル）
0120-521-286

公益財団法人交通遺児育英会
03-3556-0773（直通）

毎月10日は住宅用火災報知器の日です

佐世保市消防局では、毎月10日を「住宅用火災報知器の日」として、家庭に設置してある住宅用火災報知器の作動点検をお願いしています。

家庭に設置してある火災報知器について、点検用ボタンやひもで正常に作動するか定期的に確認をしましょう。

正常に作動しない場合は、新しい機器へ交換をお願いします。

学生納付特例の申請はお済みですか？

日本に住む20歳以上60歳未満の方は、外国人の方を含めて国民年金に加入し、保険料を納めることが法律で義務づけられています。

保険料の納付が困難な場合、保険料を免除または猶予する制度があります。

学生の場合は前年の所得が基準以下である場合は国民年金保険料の納付が猶予される「学生納付特例制度」があります。

学生納付特例の申請をする場合は、在学期間がわかる学生証の写しや在学証明書を添付が必要になります。

承認された期間の次の年度も在学予定である場合は、4月初旬に再申請の用紙が送られてきますので、引き続き学生の場合は、必要事項を記入し、ご返送ください。（添付書類は不要です。）

なお、承認された期間は年金を受け取るために必要な期間として計算されますが、年金額には反映されませんので、就職後、収入が得られるようになった場合は、10年以内であれば保険料を納めることができる「追納制度」の利用をお勧めします。

佐世保年金事務所
34-1189

放送大学 10月入学生募集

心理学・福祉・経済・歴史・文学・情報・自然科学など、300以上の授業科目があり、1科目から学ぶことができます。卒業すれば、学士の学位を取得できます。

【料】1科目あたり

授業料1万1千円

（入学金は別）

【期】第1回 8月31日（木）

第2回 9月12日（火）

【問】放送大学長崎学習センター

095-813-1317



佐々町 LINE 公式アカウント 好評配信中！

最新情報をいち早く届けます。生活に役立つ情報がすぐ確認できます。

追加方法①

【ホーム】>【友だち追加】>【QRコード】より
右のQRコードを読み取る。



追加方法②

【ホーム】>【検索】より 佐々町 と入力。



※画像はイメージです。

まちの情報



承諾された方のみ各届出がなされた月の翌々の広報紙に掲載しています(敬称略)。
掲載を希望される方は、住民福祉課住民班までご連絡ください。

お悔やみ申し上げます

死亡者氏名	年齢	町内会
前田 サヨ	86	木場
松本 フミ子	92	水道
柳田 ナヲ	89	里

お誕生おめでとうございます!

出生児氏名	性別	父名	母名	町内会
田平 悠翔	男	裕明	寿子	新町
岡本 幸侑	男	敏幸	梢	里
江良 幸	女	竜輔	優花	口石
久保川 雲羽	女	怜央	ひかる	里
市口 葉柳	女	譲士	海里	沖田

ご結婚おめでとうございます!

夫氏名	妻氏名	町内会
濱田 貴裕	小森 有紗	神田
前田 泰佑	石井 沙織	神田

まちの人口の動き

※外国人を含めた集計です。()は外国人の数です。

令和5年 4月30日現在

令和5年 4月中の動き

総人口	14,050 (68) 人	出生	8人
男	6,716 (32) 人	死亡	9人
女	7,334 (36) 人	転入	72人
世帯数	6,211世帯	転出	68人

令和4年 4月30日現在

令和4年 4月中の動き

総人口	13,998 (48) 人	出生	7人
男	6,677 (25) 人	死亡	15人
女	7,321 (23) 人	転入	79人
世帯数	6,120世帯	転出	38人

※人口は住民基本台帳を基に集計しています。長崎県統計課が公表する人口(国勢調査人口を基に推計)とは異なります。

5月中の交通事故巡回相談実施表

開催日	時間	開催場所	相談員
5月11日(木)	10時~15時	県北振興局	古川 健二

長崎県交通事故相談所 ☎095-824-1111

相談は完全予約制です。
予約受付は開催日の2日前(土・日・祝日を除く)までです。

佐々町内の定期予防接種対応医療機関一覧

※医療機関名は50音順

医療機関名	受付時間		タ	B型肝炎	ヒブ	小児用肺炎球菌	四種混合	B型肝炎	麻疹風しんMR	水痘	日本脳炎	二種混合	子宮頸がん予防	高齢者肺炎球菌	備考
	月~金	土													
かわかみ皮フ科クリニック ☎41-1017	9:00~12:00	9:00~12:00	×	×	×	×	○	×	○	○	○	○	×	×	木曜日午後は休診
	14:00~17:30	14:00~15:30													
かわむら内科 ☎62-6789	8:30~12:30	9:00~12:00	×	○	○	○	○	○	○	○	○	○	○	○	水曜日は16:00まで
	14:00~18:30														
佐々中央クリニック ☎56-3901	9:00~12:00		○	○	○	○	○	○	○	○	○	○	○	○	
	14:00~18:00														
徳田医院 ☎62-2025	9:00~12:00	9:00~12:00	×	×	×	×	×	×	○	×	○	○	○	○	木曜日午後は休診
	14:00~17:30														
とくだ眼科 ☎41-1717	8:30~11:30	8:30~11:30	○	○	○	○	○	○	○	○	○	○	○	○	木曜日午後は休診
	13:30~17:30	13:30~17:30													
平井産婦人科 ☎62-3903			○	○	○	○	○	○	○	○	○	○	○	×	
	14:00~17:00	14:00~17:00													
前田外科胃腸科医院 ☎62-6868	9:00~12:00	9:00~12:00	×	○	×	×	×	×	○	○	○	○	○	○	水曜日午後は休診 ※同時接種は対応しておりません
	14:00~18:00														
やまぐち小児科 ☎41-1661	9:00~12:30	9:00~12:30	○	○	○	○	○	○	○	○	○	○	○	×	木曜日午後は休診
	14:00~18:00	14:00~17:00													
山田医院 ☎63-3611	9:00~12:00	9:00~12:00	×	○	○	○	×	×	○	○	○	○	○	○	水曜日午後は休診 ※同時接種は対応しておりません
	15:00~17:30														

※町内・町外の医療機関に限らず、接種を希望される際には**事前に必ず予約**してください。また、**母子健康手帳を持参**し、お子さまの健康状態がわかる方が同伴してください。



6月の保健事業

健康相談センター ☎63-5800

項目	日程	時間	対象者・内容
1歳6か月児健診 (1歳6か月～ 1歳8か月)	6/1(木) 【次回8/3(木)】	受付時間 13時～13時30分	令和3年10月1日～令和3年11月30日生まれ ※すでに個人通知をしています。
エクササイズ	6/2(金)	9時～9時30分	運動習慣をつけたい方、どうぞご参加ください。「健康ながさき21エクササイズ」にそって、ストレッチ・エアロビクス・筋肉トレーニングを30分間行います。第2週目はウォーキングです。希望者には体重・体脂肪・腹囲などの測定をしています。
	6/16(金)		
	6/23(金)		
	6/30(金)		
	6/9(金)	9時～10時	
健康なんでも相談	6/5(月) 【次回7/3(月)】	9時～11時30分	血圧測定、検尿、運動・栄養・こころの相談、母子健康手帳交付、乳幼児身体測定、予防接種の受け方、その他健康に関するご相談に応じます。
はつらつ 元気アップ教室	①6/6(火)	10時～12時30分	元気でいきいきと暮らしていくために、講話と調理をとおして健康について学んでみませんか。各回のテーマは広報さざ5月号の料理教室のご案内をご覧ください。参加をご希望の方は健康相談センター(☎63-5800)へご連絡ください。(町内にお住まいの方が対象です。)
	②6/15(木)		
	③6/23(金)		
赤ちゃん相談	6/14(水) 【次回7/19(水)】	受付時間 13時～14時	生後12か月までのお子さま 身長・体重測定、発育・発達に関する相談、離乳食相談を行います。
歯っぴー教室 (1歳児歯科教室)	6/15(木) 【次回8/17(木)】	受付時間 13時～13時30分	令和4年6月20日～令和4年8月19日生まれ ※すでに個人通知をしています。 希望される方は、個別相談、フッ素塗布を行います。
幼児歯科検診 (2歳・2歳6か月・3歳児)	6/22(木) 【次回7/13(木)】	受付時間 13時～13時30分	2歳児：令和3年6月1日～令和3年6月30日生まれ 2歳6か月児：令和2年12月1日～令和2年12月31日生まれ 3歳児：令和2年6月1日～令和2年6月30日生まれ ※すでに個人通知をしています。

*令和5年4月1日から土曜日の開館を終了しています。

*開館日は常時リハビリ室を開放していますので、お気軽にご利用ください。

「もの忘れ外来」「小児発達専門外来」診療日などのお知らせ

佐々町国民健康保険診療所
☎62-2405

診療科	日程	時間	内容
もの忘れ 外来	6/5(月) 6/12(月) 6/19(月) 6/26(月)	9時～16時	・ 専門の医師が診察しますので、「ご家族やご本人にご心配なことがありましたら、ご相談ください。受診の際には保険証が必要です。(お薬手帳をお持ちの方は持参してください。) ・ 予約制 となっていますので、事前にご連絡ください。
小児発達 専門外来	6/15(木) 6/16(金)	10時～17時 9時～16時	※令和5年4月1日より開設時間が変更となりました。 ・ 予約制 となっています。 ご心配なことがありましたら、まずは健康相談センター(☎63-5800)へご相談ください。

※上記の診療日以外は、健康相談センターで対応します。

※予防接種、健診などは実施していませんのでご了承ください。

休日 在宅当番医 日程表	月	日	曜日	医療機関名	電話番号	備考
	6	4	(日)	徳田医院	☎ 62-2025	当番日以外の日曜祝日については、救急病院などをご利用ください。
		11	(日)	かわむら内科	☎ 62-6789	
		18	(日)	かわかみ皮フ科クリニック	☎ 41-1017	
		25	(日)	山田医院	☎ 63-3611	



■教育委員会 ♥健康相談センター ◆地域包括支援センター ●佐々町立診療所 ★社会福祉協議会 の行事です。

日曜 sun	月曜 mon	火曜 tue	水曜 wed	木曜 thu	金曜 fri	土曜 sat
救急病院		5/30	5/31	1	2	3
北松中央病院 ☎ 65 - 3101		♥5歳児健診	♥ぶくぶくクラブ	♥1歳6か月児健診	♥エクササイズ	
長崎労災病院 ☎ 49 - 2191		♥ぶくぶくクラブ	◆元気カフェ ぶらっと	♥フリースペースなすな (親の会 こもれび)	♥ぶくぶくクラブ	
佐世保市 総合医療センター ☎ 24 - 1515		◆元気カフェ ぶらっと			◆元気カフェ ぶらっと	
佐世保共済病院 ☎ 22 - 5136						
4	5	6	7	8	9	10
(休日在宅当番医) 徳田医院 ☎ 62-2025	●もの忘れ外来 (町立診療所) ♥健康なんでも相談 ♥フリースペースなすな	♥はつらつ 元気アップ教室① ♥ぶくぶくクラブ ◆元気カフェ ぶらっと	♥ぶくぶくクラブ ◆元気カフェ ぶらっと	■明生大学 ♥フリースペースなすな (親の会 こもれび)	♥エクササイズ (ウォーキング) ♥ぶくぶくクラブ ◆元気カフェ ぶらっと	
11	12	13	14	15	16	17
(休日在宅当番医) かわむら内科 ☎ 62-6789	★心配ごと・子ども相談 ●もの忘れ外来 (町立診療所) ♥フリースペースなすな	♥ぶくぶくクラブ ◆元気カフェ ぶらっと	♥赤ちゃん相談 ♥ぶくぶくクラブ ◆元気カフェ ぶらっと	■あひる学級 ●小児発達専門外来 (町立診療所) ♥歯つびー教室 (1歳児歯科教室) ♥フリースペースなすな (親の会 こもれび) ♥はつらつ 元気アップ教室②	●小児発達専門外来 (町立診療所) ♥ぶくぶくクラブ ♥エクササイズ ◆元気カフェ ぶらっと	
18	19	20	21	22	23	24
■さざ公民館 フェスティバル (休日在宅当番医) かわかみ皮フ科 クリニック ☎ 41-1017	●もの忘れ外来 (町立診療所) ♥フリースペースなすな	♥ぶくぶくクラブ ◆元気カフェ ぶらっと	♥ぶくぶくクラブ ◆元気カフェ ぶらっと	♥幼児歯科検診 ♥フリースペースなすな (親の会 こもれび)	♥エクササイズ ♥はつらつ 元気アップ教室③ ♥ぶくぶくクラブ ◆元気カフェ ぶらっと	■少年の主張 佐々大会
25	26	27	28	29	30	7/1
(休日在宅当番医) 山田医院 ☎ 63-3611	●もの忘れ外来 (町立診療所) ♥フリースペースなすな ♥ぶくぶくクラブ (ベビーマッサージ)	♥5歳児健診 ♥ぶくぶくクラブ ◆元気カフェ ぶらっと	♥ぶくぶくクラブ ◆元気カフェ ぶらっと	■さざんか教室 ♥フリースペースなすな (親の会 こもれび)	♥エクササイズ ◆元気カフェ ぶらっと	

暮らしの
ダイヤル
(市外局番 0956)



教育委員会	☎ 62 - 2101	佐々郵便局	☎ 62 - 2042
住民総合センター (公民館)	☎ 62 - 6294	佐々町社会福祉協議会	☎ 63 - 5900
町立図書館	☎ 41 - 1800	ゴミ処理場 (グリーンセンター)	☎ 62 - 3512
サン・ビレッジさざ	☎ 62 - 3338	佐々交番	☎ 62 - 2051
健康相談センター・子育て世代支援センター	☎ 63 - 5800	消防佐々出張所	☎ 41 - 1119
地域包括支援センター・障がい相談支援センター	☎ 62 - 6122	佐々町立診療所	☎ 62 - 2405
受診・相談センター	☎ 0120 - 071 - 126 (土日祝日を含む 24 時間対応) ※発熱などの症状があり、かかりつけ医がないなど受診先に迷う場合の相談窓口です。		