

広報まご

平成5年
12月号 (第222号)

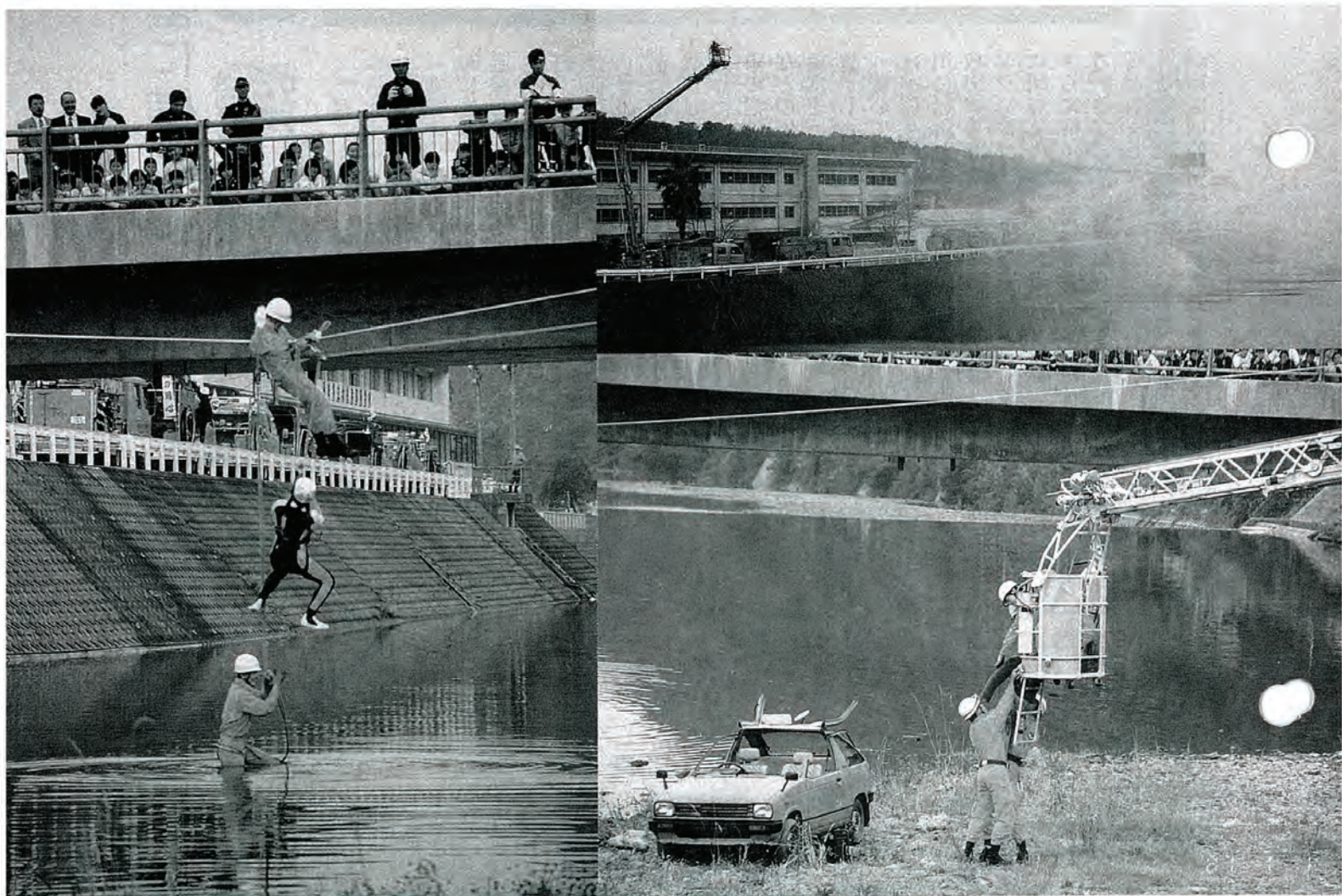

万一に備えて

いつ起こるかわからない火事や災害・事故などに備え、日頃から消火訓練や救助訓練が行われています。

こうした訓練が、わたしたちの生命や財産を守っているのですね。

(関連記事を2頁に掲載)

まちの人口

〈平成5年11月1日現在〉 〈前年同月〉

12,575人	総数	12,480人
5,932人	男	5,907人
6,643人	女	6,573人
4,009世帯	世帯数	3,939世帯

10月中の人のうごき

出生	14人	転入	55人
死亡	10人	転出	49人

大火や大災害に備えて 消防応援出動訓練



サイレンと同時に
佐々町消防団出動

十月二十八日、佐々小学校から出火延焼したとの想定で火災出動訓練がありました。訓練は、まず火災発生と同時に佐々小児童がグラウンドに避難し、逃げ遅れた児童と先生を屋上から高所放水車で救出、そして佐々町消防団、佐世保市消防局の消防車が出動しての消火訓練。さらに、懸命の消火活動にもかかわらず火災は強風にあおられなお拡大したとの想定で、近隣六カ町の消防団、松浦市消防本部などの応援出動を受け、一斉放水を行って火災訓練は無事終了しました。

続いて行われた救助訓練では、佐々川にロープを張り、川に転落した人を吊り上げて救出する訓練、転落車両をエンジンカッターで切断して中に閉じ込めらる人を助け出し、さらに梯子車を使って救出する訓練など、本番さながらに行われました。

この訓練は、大火災、あるいは広域的な災害などに対処

するため、県央・県北の市や町、佐賀県有田町、西有田町など四市、十五町、四消防本部で結ぶ消防相互応援協定に基くもので、毎年開催地を変えて訓練を実施。佐々町では昭和四十七年以来二十一年ぶりの訓練でした。



”わあ～高いなあ～”
はしご車のバケットに乗って
40メートルの高さを体験!!



本番さながらの避難訓練
(避難する児童も真剣そのもの)

ストーブ

寒い季節の 暖かい 味方

使い方を誤れば、火事
いストーブ。そこで、使
した。あなたの家庭でも、

の原因にもなりかねな
用上の注意を集めてみま
チェックしてみてください。

でも、ちょっと待って

取り扱いにはくれぐれもご注意を

石油ストーブなどの安全な取り扱い



年末・年始の交通安全県民運動

12月20日～1月3日

なくそう 飲酒・暴走運転

年末・年始は人の行き来が多く、交通渋滞や雑踏が予想されます。先を急ぐあまり、ドライバーはスピードの出し過ぎや無理な追い越しで、歩行者は信号無視や無理な横断で思わぬ事故を招きやすくなります。

昨年一年間だけでも、一万二千人以上(一日に約三十人)の尊い命が失われ、八十四万人がけがをしています。決して他人事ではありません。もう一度交通安全について家族みんなで話し合ってみましょう。

ドライバーの

注意点

- スピードは控えめにし、車線をきちんと守り、車間距離は十分にとり、時間的にも精神的にもゆとりある安全運転を心がけましょう。
- 年末・年始はお酒を飲む機会が多くなります。少しでもお酒を飲んだら、車やバイクの運転は絶対にしないでください。「少しぐらいは大丈夫」と考えること自体、すでに正しい判断能力を失っている証拠です。



シートベルトは、あなたの大切な命を事故から守ります。いままでの統計からみると、自動車乗車中亡くなった人の約八割が、シートベルトをしていませんでした。着用していれば四割の人は命が助かったと考えられています。車に乗ったら、全員がシートベルトを締めましょう。

歩行者の

注意点

- 飛び出しや、車の直前・直後の横断は非常に危険です。道路を横断するときには、遠回りでも必ず横断歩道や歩道橋を渡りましょう。
- 横断歩道を渡るときでも、左右の安全を確かめてから渡ってください。
- 酔っぱらって道路をフラフラ歩くことは、非常に危険です。お酒を飲んでいても、道路を歩くとときは気持ちを引き締めて、車に十分注意して歩きましょう。

税に関する作文 標語で入賞

「税を知る週間」(11月11日～17日)行事の一環として国民の皆様は税についての理解と認識を深めていただくため、平戸税務署では、「税に関する作文」ならびに「税に関する標語」を募集しました。多数の応募者の中から次の方々(佐々町関係者)が入賞されました。

- ▼作文《高校生の部》長崎県租税教育推進協議会賞Ⅱ国武靖子(北松南三年 口石)
- 《中学生の部》平戸税務署長賞Ⅱ今村奈津子(佐々町三年 中央通)、平戸税務署管内納税貯蓄組合連合会長賞Ⅱ山本梨津子(佐々町三年 口石)
- ▼標語《中学生の部》平戸税務署長賞Ⅱ橋川信彦(佐々町一年 市瀬)

税務職員へ感謝状

平戸税務署では、十一月十日、「税を知る週間」行事の一環として、記念式典を開催いたしました。この中で、「申告納税制度の普及発展に貢献された。」と、本町の税務課長、宮村昭彦氏に感謝状が贈られました。

納期内に納入を!

12月は
固定資産税第
三期分の納期
です

※町民税や軽自動車税、法人税などで納期を過ぎているものがありましたら、早目に納めてください。

「第45回人権週間」

毎年十二月四日から「人権デー」の十日までの一週間を「人権週間」としています。毎日の生活の中で、これは人権問題ではないだろうかと感じたり、法律上どのようなものか分からないため困りの方は、お近くの人権擁護委員、又は長崎地方司法局佐世保支局(電話二四一四八五〇)にお気軽にご相談下さい。相談は無料で、秘密は固く守られます。

- 佐々町の人権擁護委員は、次の方々です。
- ◎中島熊雄 口石免三七〇一
- ◎植松義則 市瀬免二七九
- ◎井手修三 小浦免九三六

平成六年 成人者名簿作成中!

新成人者を祝う式典を、平成六年一月五日午前十時から佐々町文化会館で開催する予定です。現在、住民基本台帳から新成人者の名簿を作成しておりますが、記入洩れになっている方は教育委員会へ申し出て下さい。

(☎62-2128)

なお、町外に転出されている方で、佐々町での成人式へ出席を希望される方は、ご遠慮なく申し出て下さい。

(平成5年11月1日調査)

【古川】廣川良介・瀬崎みゆき・石橋巨樹・光武尚子・川内野由季
 【中央通】神應寺義孝・大浦由喜・篠崎亮・丸田智樹・蒔田朋美・井上美奈子・内野初枝・末岡里美
 【野寄】池田正昭・荒木美佐・古賀輝光・大石かおり・松尾晶子・香月義之・松川美夜子・今村謙次
 【栗林】山下祐理子・井手美由紀・松本ルミ子・橋川あゆみ
 【里】平井佐知・宮崎和美・牟田誠二・岩下英二・前田高志・筒井麻由加・吉田千鶴

宮村達彦・林田千晴・藤島幹大・藤永克也・宮崎智子・坂本三保子・岩永好紀
 【新町】齋藤倫哉・吉永伸二・坂本明美・阿納誠也・石井将輝・馬渡恵子・磯邊新一・多久島恭宏・多久島静枝
 【里山】岡本由美佳・大石貢義・松瀬典子・高木利津・山下克也・山口紀子・松永利憲・吉永理良
 【木場】辻和也・松田誠甫
 【口石】川崎寿子・船原さつき・藤永ひとみ・國武聡・堀野幸男・伊達五朗・松田真由美・中田健一郎・安達佐和美
 【四ツ井樋】永安裕二・永安りつ子・石橋智美・一ノ瀬政弘・増田純・齊藤麻美・中野満夫
 【水道】福田大介・福田めぐみ・福田和美・福田晃嗣・永安雄二・恋塚由紀子・田島千穂
 【浜迎】力竹弥生・福田昌幸・小森田真琴
 【土手迎】永安哲也
 【真申】岡本知子・田嶋奈緒美・石田実知子
 【芳ノ浦】松尾理恵・山下陽子・竹久千絵・田中幸治・橋川美和・福田真理子・金子晃

治
 【東町】小林隆志・横田真純・佐々麻衣子・長尾暢子・井村賢二郎・紫加田育子
 【西町】山本春美・谷頭佐樹・山本剛・吉良知子・堤健一・中野広信
 【市瀬】七種秀幸・福田喜輝・弥勒院貴子・坂本佳寿子・宮崎ひとみ・隈部麻美・北川武・宮村真奈美・阿曾愛子・大久保努・木原山由起・實松大哲・藤澤洋幸・久家倫太郎・濱田加奈美・森田亜弥
 【松瀬】三浦聖志
 【北】前田健一・野田栄・井崎伸次・川崎康延・大石賢治・上田尚慶・金築光也・田中慎也・谷川直美
 【神田】荒岩理絵・大浦真由美・橋本亜紀子・大瀬昇・寶持香織・永井友樹・大村剛・須藤和恵・岩崎由美・山浦哲也・住福一郎・大田登志子・池田真太郎・堤一博・横山かおり
 【角山】北川洋行
 【江里】北川リエコ
 【大茂】大久保弘
 【若佐】相川加代子
 【沖田及び末永】井元利香
 【さざん花】山田美樹・柴山美由紀
 【町外】森永英樹・大浦由紀

受章おめでとう!

いじやこます

金子光子さん(里)に
 厚生大臣表彰

宮本宏さん(里)に
 県教育委員会表彰



昭和20年から約半世紀の永きにわたり、助産婦として地域の母子保健の向上に尽力されたとして、埼玉県で開かれた全国母子保健大会の席で、栄えある厚生大臣表彰を受けられました。

30年余にわたり、学校薬剤師として児童生徒の健康保持増進のため、献身的に学校保健管理に専念されたとして、長崎県教育委員会から表彰を受けられました。

統計調査にご協力下さい

製造業に属する全ての事業所を対象に、通産省の委託により、12月31日現在で全国一斉に「工業統計調査及び石油製造業に属する全ての事業所を対象に、通産省の委託により、12月31日現在で全国一斉に「工業統計調査及び石油

等消費構造統計調査」が実施されます。調査員がお伺いしますので、ご協力をお願いします。

佐々中男子優勝、女子四位

県中学校駅伝大会



駅伝大会に、長崎県代表として出場します。

◆優勝した男子の出場選手

- 一区 尾崎正敏(里山)
- 二区 松田真也(木場)
- 三区 福田清文(四ツ井樋)
- 四区 溝田基生(栗林)
- 五区 杉野義晴(西町)
- 六区 立石和洋(木場)
- 七区 米丸健吾(口石)
- 八区 那須一基(新町)

◎区間賞

女子一区 藤田貴子(木場)

十一月十二日、諫早市の県立総合運動公園周回コースで行われた県中学校駅伝大会には、県内各地区の予選を勝ち進んだ男女六十七校が出場。男子8区間(30.918キロ)女子6区間(14.281キロ)に熱い戦いが繰り広げられました。

佐々中男子チームは、区間賞こそ取れなかったものの、チームワークで強豪校に競り勝ち、1時間40分43秒のタイムで二十二年ぶり二回目の優勝を遂げ、また、女子も一区の藤田選手がトップでタスキリレーするなど大健闘、四位入賞を果たしました。

なお、優勝した男子チームは、十二月二十七日に熊本市で開かれる第一回全日本中学



"やったぜ"とVサイン

住みよい豊かな郷土は 明るい 選挙から

民主主義の根幹をなす選挙を「明るく」「きれいな」ものにして……と、県北地区明るい選挙推進協議会では、11月4日、ゲートボール大会を開いて「明るい選挙」を呼びかけました。
大会に参加した18チームはフェアプレーで試合に臨み、「選挙もフェアプレーで」と誓い合っていました。



フェアプレーで優勝した佐々町チーム

里山町内会優勝

(町内会対抗)

ソフトボール大会

10月31日、町体育協会主催による第五回町内会対抗ソフトボール大会が開催されました。

この日は、あいにくの小雨模様となりましたが、どの試合も、雨雲を吹き飛ばすかのような熱戦が展開され、接戦を物にした里山町内会が初優勝を飾りました。

成績は次のとおりです。

- 優勝 里山
- 準優勝 四ツ井樋
- 三位 口石
- 新町



国民健康保険

保険証は大切に

保険証は、国保の加入者であることを証明するもので、正式名称は「国民健康保険被保険者証」です。わたしたちが病気やけがなどで医師にかかるとき必要な受診券となるものですから、大切に取り扱いましょう。

● 保険証の取り扱い方

記載内容の確認
記入にまちがいがいがないかどうか



必ず手元に保管
診療がすんだら病院においたままにしない

他人と貸し借りはしない
他人と保険証の貸し借りをすると法律で罰せられます



紛失・破損・更新
の場合は再交付を
保険証は届け出れば再交付されます



保険証は大切に



受診のさいには必ず持参
保険証は受診券です。必ず病院の窓口で提出しましょう



2枚目も交付
長期出張や子供の修学などで、家族が他の市区町村に住む場合、2枚目の保険証が交付されます

保険料を納めるのは
自分のため
みんなのため

保険料の納め忘れが一定期間以上続くと、将来老齢基礎年金が減額になったり、受けられないといったことにもなりかねません。

また、みなさんが納めた保険料は、基礎年金の給付に必要な財源となり、国民年金をささえています。

国民年金



このように大切な保険料は、必ず納めましょう。保険料納付一〇〇%達成にご協力下さい。

爪は内蔵の窓

人間の爪は皮膚と同じ組織。1日平均0.1ミリほど伸びるといいます。爪は爪床と半月の2つに分かれ、昔から、健康な人の爪床はピンク色。爪床に黒い縦線が出た場合は、副腎に欠かんがあることも。甲状腺機能が低下しますと、黄色くなります。また暗紫色は胃腸が悪く、白く濁ったときは、肝硬変を疑う必要もでてきます。日ごろから、爪の伸び具合や状態をチェックしておくと、病気の早期発見に役立つでしょう。



コラム1

保険年金相談

☆とき
12月9日(木)
10時~14時

☆ところ
健康センター

☆年金、社会保険について個人相談を行いますので、お気軽にご利用下さい。

なお、次回は2月10日です。

あなたもご利用下さい!! (年利3%)

現在約90名の方々が社協の各資金を利用されています。



高齢者居室整備資金

(貸付限度額 120万円以内)

60才以上の高齢者の専用居室増改築費
但し高齢者と同居或いは同居しようとお考えの20才~60才までの方

障害者住宅整備資金

(貸付限度額 120万円以内)

障害者向けに居室等を増改築
トイレ、風呂、段差などの改造整備費
但し身障者手帳1~3級、
療育手帳「A」の方



毎月月末が締切日です。

ご相談やお問い合わせは地区の民生委員か社協までご連絡下さい。(電話62-2655)

生活福祉資金

①更生資金 (貸付限度額 240万円以内)

・事業の開始、拡張、商品材料仕入、店舗の改造・補修・設備費など

②身障更生資金 (貸付限度額 400万円以内)

・身体障害者、精神薄弱者の生業資金、技能習得費など

③住宅資金 (貸付限度額 200万円以内)

・家屋の増改築、宅地の補強、公営住宅購入費など

④福祉資金

(一般貸付限度額 27万円以内)

・冠婚葬祭費、転宅費など

(高額福祉機器購入費 70万円以内)

・高齢者、障害者の機能回復訓練器具購入費など

(自動車購入費 200万円以内)

・障害児者世帯の自動車購入費

ふれあい

(社会福祉協議会から)

トピックス

会食サービスは十二月十七日(金)です。

心配ごと相談所

▼毎週水曜日

受付時間 午後1時から4時まで

▼場所 社会福祉協議会

(老人福祉センター内)

※電話予約相談もできます(☎63-5100)

◎相談は無料・秘密厳守します

相談日	担当相談員
12月 1日	松尾 幸雄
8日	川村久米吉
15日	貞松 馨
22日	福地ヨシミ
1月 5日	松尾 幸雄
12日	貞松 馨

※相談員の都合で交替することがあります。

健康相談日

12月1日・15日(水) 13:30~14:30

担当 原田達郎先生

電話相談をお受けしております

ご利用下さい

仕事の都合などや、どうしても相談所まで出向くことができない方のために、相談室に相談所専用の電話を設置しております。

電話六三一五二〇〇まで

《寄付のお礼》

社会福祉事業振興基金へ

◎香典返しとして

▼故新郷 旭美 様

▼神田 新郷 安江 様

▼故松田 文夫 様

▼野寄 松田実喜藏 様

▼故赤木 信一 様

▼古川 赤木シズ子 様

▼故田中 時光 様

▼東町 田中 ミエ 様

▼故馬場 ワイ 様

馬場美智子 様

▼故土手口文雄 様

古川 土手口正晴 様

▼故谷本 ワカ 様

市瀬 谷本ヤエ子 様

▼故福田 利光 様

土手迎 福田 春夫 様

▼故木寺 三郎 様

松瀬 木寺 モミ 様

を謹んでお祈りいたしますとともに、ご遺族様のご厚意に心から感謝申し上げます。

社会福祉協議会

会長 清原 恵一郎



十一月六日、七日の両日、佐々町文化祭が、文化会館と体育館を会場に開催されました。今年度は、芸能部門が大幅に改編され、心配されていた

心をつなぐみんなの広場

佐々町教育委員会

佐々町公民館

日頃の活動を発表

―第14回町民文化祭―



時間短縮の試みも、皆様の好評を得、執行部としてもほっとした次第です。展示部門も、愈々、作品の牙えがでてきたという感じで、町外の来場者からも、その展示企画、設営、出品の質



の高さに感嘆の声が聞かれました。次回に向けても、町民こそぞっての盛り上げが期待されます。

12月の

公民館でのつどいと教室



62-2128

3日	女性大学	13:30~
10日	明生大学	10:00~
14日	水墨画教室	10:00~
16日	郷土学習講座	10:00~
20日	生活学校	13:30~
21日	婦人学級	13:00~
22日	乳幼児学級	10:00~



気持ちを合せて

真剣に演奏

(青少年音楽祭)

十一月六日、佐々町文化会館で、佐々青少年音楽祭が開催されました。これは、町民文化祭の一環として毎年行われているもので、幼稚園、佐々小、口石小、佐々中、町青少年合唱団、北松南高校から出演して、合唱、ブラスバンド、和太鼓の演奏等、日頃の成果を発表し、会場の盛んな拍手を浴びました。



外国の生活に接して

― 県子連中国訪問団 ―

今回、長崎県子ども会連合会では、日中親善訪中団が企画されましたが、佐々町からも落合宏史君、落合康敬君、佐藤裕美さんの三名が参加、数多い体験と共によい思い出がたくさん出来たようです。

人々がゆとりをもって行動していること、列車の窓に広がる、広大な平野に沈む夕日、そこを走る何台もの自転車の流れ―。

これらが特に、印象に残ったこととす。



本を読みながら知識拡大

― 芳ノ浦子ども会 ―

芳ノ浦町内会子ども会では子ども会活動の一環として、町内会公民館に備えつけの子ども会図書を利用しての読書活動を行っています。

集団登校の班長さんが順番に受け持って、ためになる本を選び、みんなに読んで聞かせるという活動です。

ねらいは、上級生としての自覚と信頼を助長し、仲間意識をたかめるということとす。



新刊書案内

○龍は眠る 宮部みゆき

○すばらしき日曜日 くらしの手帖

○御守殿おたき (はやぶさ新八御用帳)

平岩 弓枝

※八月九日に貸し出した本で返却されていない本がたくさんあります。

該当の方は至急お返しになるようお願いいたします。

随筆郷土史 (226) 宮原九一郎

佐々の人物史 (その三十一) 北川 丞篇

昭和七年(一九三二)二月二十七日付の毎日新聞の号外によれば、二月二十二日の上海付近廟巷鎮の戦闘に於て、敵の鉄条網を爆破するため、第一班及び第二班が決行し、第一班は成功したものの、第二班は完全に失敗したことを記述した後、「幸にこの時朝霧や、濃くなるを以て小隊長は最後の手段として隠密破壊を命じ忽ち三組が編成され宮崎上等兵の第一組、内田伍長の第二組、吉

でも破壊筒を鉄条網に投入した後点火する暇なきを知り、最後の手段たる爆薬を点火したまま携えて鉄条網と共に粉碎する悲壮極まる覚悟を決め、各自破壊筒に点火し、敢然鉄条網に突入することにした。この時第一組の

江伊之助一等兵は率先して自己の抱ける破壊筒に点火するや、それを抱いたまま、勇躍鉄条網に突進し、点火せる破壊筒は突入と共に爆破しこの三名は遂に鉄条網と共に我身を木葉微塵に粉碎されてしまったのだ。然しこの尊い犠牲のため幅一〇mの突撃路二条を開設し得たので、

(中略) 砲大隊の突撃を促すついに堅置廟行鎮の一角を占領した。」

(原文のまま、正しくは廟巷鎮だが当初は廟江鎮、廟行鎮など誤って報道されていた。)



資料館だより 図書室

樹々の葉がすっかり落ちて、ジンゲルベルのメロディが流れ出すと、一九九三年も間もなく幕を閉じます。

図書室の棚にはいろいろな分野の本、新刊書がたくさん並んでいます。

気軽に立ち寄れる図書室です。どうぞご利用ください。



12月の

すこやかガイド



休日在宅当番医日程表		午前9時～午後5時		
12/5	日	松瀬医院	吉井町	64-3225
12	日	志方医院	〃	64-2015
19	日	松浦病院	世知原町	76-2201
23	祝	毛利医院	〃	76-2006
26	日	佐々病院	佐々町	62-2184
31	休	中村整形外科	〃	63-3128
1/1	祝	佐々町立診療所	〃	62-2405
2	休	徳田医院	〃	62-2025
3	休	安田医院	〃	62-6789

眼科 診察日程表

町立診療所 ☎ 62-2405

12/3 (金)	※診療時間 午後2時から 午後5時まで  (注)医師の都合で 休診する場 があります。
7 (火)	
14 (火)	
17 (金)	
21 (火)	
24 (金)	

◇保健あんない◇

《佐々町健康センター》

項目	日程	時間	対象者・内容
妊婦相談・学級 (母子健康手帳 交付)	12/14 (火) *次回 1/11 (火)	受付時間 13:30~14:00 学級 14:00~15:30	母子健康手帳の使い方 母子保健の制度 妊娠中の生活と注意
乳児相談	12/16 (木) *次回 1/13 (木)	9:30~10:00	生後7か月~生後12か月児 (身長・体重測定・一般相談)
乳児健診	12/16 (木) *次回 2/17 (木)	13:00~13:30	生後1か月~生後6か月児 (身長・体重測定・一般相談) *生後5か月児には神経芽細胞腫 検査用紙を配布します。 ※医師による診察があります
機能訓練教室	12/15 (水)	10:00~12:00	脳卒中後遺症、その他の身体障 害者 歌ったり、ゲームをしたりし て楽しんでいます。お気軽にご 参加ください。
胃ガン健診	12/1・2・3・ 6・7・8・ 9・10	8:30~11:00 佐々町 健康センター	40歳以上の町民 *各種健診基礎調査に基づき個 人通知します。
インフルエンザ	1回目 12/1 (水) 2回目 12/15 (水)	14:00~15:00	満3歳以上の集団生活者 (幼稚園・保育所・学校通学者) 毎年2回接種

健康テレホンサービス

☎ 23-4300

◇12月のテーマ

- 月 高血圧症の新しい考え方
- 火 やけどの水ぶくれ
- 水 子どもの寄生虫
- 木 視力低下がおこったら
- 金 てんかんのいろいろ
- 土・日 早漏について

高齢化が進むにつれ、今後、お年寄りの入院や通院、寝たきり、痴呆が増える予測されています。いままも、六十五歳以上の人で約五人に一人が、心身の衰えによって、日常生活に支障をきたして

不安は、「健康」と「孤独」

——高齢者の意識——

います。一方、お年寄り自身の意識をみると、「幸せである」と答える人の割合が外国と比べて高い反面、健康や孤独についての不安も欧米と比べて非常に高いのが目立ちます。この背景には、第二の人生の生きがい、あるいは家族や地域社会とのかわりが大きな影響を与えているといえます。また、独り住まいや夫婦だけで生活をしているお年寄りが増えていることも一因と考えられます。一方、これから老後を迎える人はどうでしょう。やはり、体が不自由になった場合の介護問題を不安に挙げる割合が高く、また、国に対する要望としても、在宅高齢者の介護に対する援助が挙げられています。高齢を迎えたときの自分自身の健康や孤独は、どの世代にとっても大きな不安材料になっているようです。

日々暮らしている日本人の暮らし