

の 広報 さざ

昭和62年

5月(第138号)

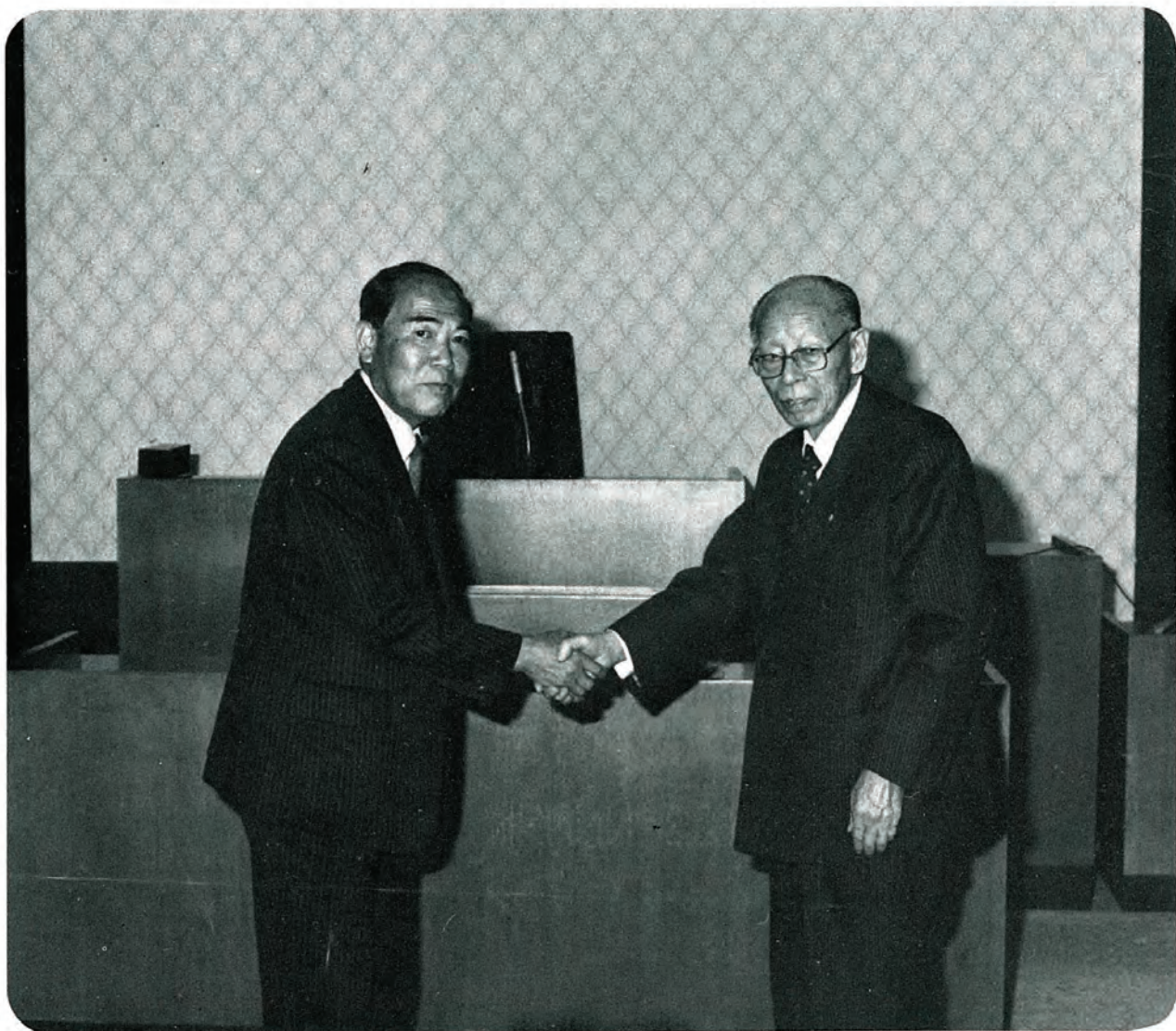

菊本町長から 清原新町長へバトンタッチ

- ◇ 町長、議会議員選挙投票日翌日の
- ◇ 4月27日午後3時から、当選証書
- ◇ の授与式が議会議場で取り行なわ
- ◇ れました。
- ◇ 菊本町長は、清原新町長へ地方行
- ◇ 政のバトンタッチ、堅い握手を交
- ◇ されました。

町の総人口

【3月末現在】

総人口	12,230人
男	5,834人
女	6,396人
世帯数	3,658世帯
出生	14人
死亡	13人
転入	122人
転出	183人

菊本前町長 24年間の大任をはたして

4月29日任期満了で勇退



執務中の前菊本町長
昭和61年2月撮影

昭和三十六年四月、五代目町長として、菊本町長が就任以来、六期二十四年間の大任をはたし、四月二十八日午後役場職員に見送られ、万感の思いで佐々町役場をあとに、勇退されました。

永い間、ご苦労さまでした。これからは、ゆっくりと体を休められ、いつまでもお元気でお暮しになるよう、お祈りいたしております。

退任にあたって

「あいさつ」

この度、四月二十九日の任期満了をもって、町長を退任いたしました。
在任中は、町民皆様方の格別のご懇情とご支援をいた

き、大過なく職責を果すことができたことを衷心より厚くお礼申し上げます。
顧りみますと、二十有余年は長いようでもあり、一瞬の夢のようでもあります。
この間の思い出は数多く、万感迫るものがあります。
就任早々の三十八年五月には木場の地這り、四十二年七月には未曾有の大洪水があり、寝食を忘れ復旧作業、其の際、堰堤を町道に認められた全国唯一の町道が完成したこと、また四十四年には全ての炭鉱十余鉱が閉山し、一転、過疎化の波がおしよせた中、町の活性化には企業の誘致が必要との認識から十企業の誘致に成功したことなど、終生忘れ得ぬ思い出であります。また、町道、農林道及び農業基盤の整備を進めるとともに、中学校の改築、町民体育館、老人センター、住民総合センター、健康センター、文化会館、千本運動公園、皿山公園等の整備建設を進め、更に昨年は、九州で初めての学童農園の完成をみており、昭和六十三年度より県指導による小規模下水道事業の推進等、本当に仕事に恵まれた二十四年間であつたと感無量のものがあります。

今回退任いたしますが、清新町長が誕生し蘊蓄を傾けて町政に取り組んで行かれることと信じます。これから一住民として町政の発展に寄与したいと考えております。
現在の心境を、ことばに託しますと

二十有余年一瞬の夢功利なんぞ問うことなしつとめ果して日本晴れ
この一句につきる思いがします。

長い間本当にありがとうございました。

いちいちお伺いしてお礼申し上げるところでございますが、まだ体調も十分でございませので、この紙面を借りまして略儀ながらお礼申し上げます。
最後に皆様方のご健勝を心から祈念しまして退任のごあいさつといたします。

昭和六十二年四月二十九日
菊本 春夫

町長宅の電話番号の変更について

町長の交替に伴い、町長宅の電話が次のとおり変わりますのでお知らせいたします。

(新) 清原恵一郎 ③三一八八
(旧) 菊本 春夫 ②二三三八

町長・議会議員選挙投票結果

清原恵一郎新町長誕生

四月二十九日任期満了に伴う、町長及び町議会議員選挙は、四月二十一日告示され、四月二十六日(日)投票が行なわれた。

佐々町内の七投票所には、住民に直接関係のある選挙とあって、午前七時から有権者がつめかけました。

投票は午後六時で締められ、午後七時二十分から町民体育

館で、速報の観衆三百数十名の見守る中、開票が進められ、速報のたびに、歓喜があげられました。

投票率、得票結果は次のとおりとなっております。

町長

清原 恵一郎

四、七九二 票

議会議員

横田 隆 亮

六八二 票

益田 邦 男

五一〇 票

山 永 美

四七四 票

松 田 久 実

四一六 票

北 村 泰 隆

三八〇 票

吉 野 茂

三六九・五三七 票

木原山 政 末

三六九 票

野 田 銀 蔵

三六一 票

当選証書授与の折、
清原新町長

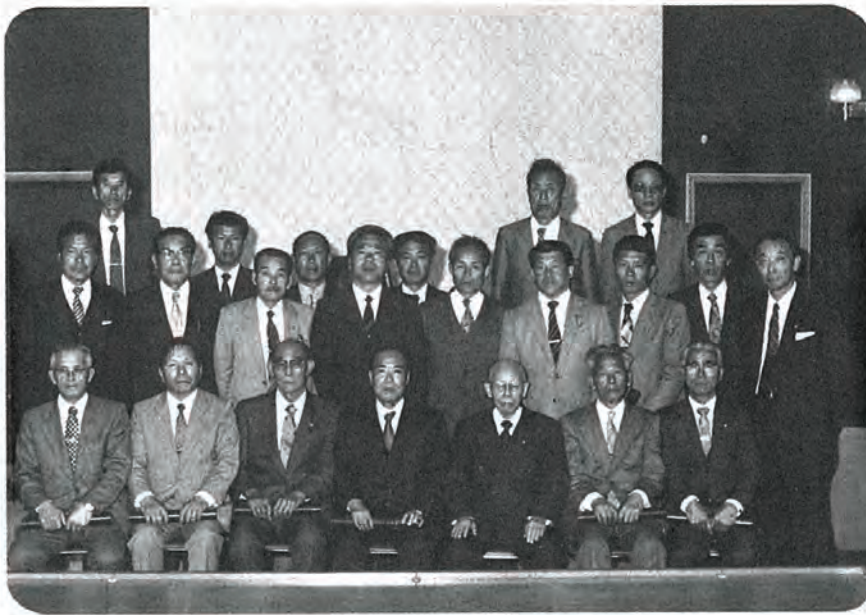

当選に喜びの、新議員さん

投票結果報告

		当日の有権者数	投票者数	棄権者数	投票率
町長選	男	3,849	3,415	434	88.72
	女	4,533	4,150	383	91.55
	計	8,382	7,565	817	90.25
議会議員	男	3,849	3,415	434	88.72
	女	4,533	4,152	381	91.59
	計	8,382	7,567	815	90.28

- 前川 京一 三六〇 票
- 内山 寛平 三四〇 票
- 竹久 紹夫 三三九 票
- 大瀬 七郎 三二一 票
- 松永 茂 三一八・四六二 票
- 福田 昭憲 三二七 票
- 谷川 和人 三一七 票
- 浜野 徳一 三〇三 票
- 森田 貞夫 二九九 票
- 小林 照幸 二七八 票

- 西 日出海 二五七 票
- 高橋 庄一 二五四 票

以上、当選おめでとうございませう。
今後地域住民のため、ご活躍を期待しております。

国民健康保険だより

保険証を大切に 診療を受ける ときは忘れずに

保険証は国保の被保険者であるという証明書であると同時に、お医者さんにかかるときの受診券の役割を果たすものです。国保に加入すると一世帯に一枚ずつ交付されます。取扱いは大切にしましょう。

《保険証の取り扱い》

- ① 内容を確かめておく
- ② 紛失したり破ったとき
- ③ 必ず手元に保管する
- ④ 資格がなくなったら返す

- 他市町村へ転出したり職場の健康保険に入ったときは必ず届出をし、保険証を返してください。
- 書き替え
- 有効期間が過ぎた保険証は使えません。
- もう一枚の保険証

- 修学のため、あるいは出稼ぎや長期旅行などのため必要なときは、もう一枚の保険証を発行します。
- 被保険者に異動があったとき

- 被保険者に異動があったとき自分で勝手に書き直すとその保険証は、無効になります。
- 必ず国保の窓口で訂正してもらってください。

国民健康保険証の

更新を忘れていませんか？

今年の三月に、役場や各町内会において、国民健康保険証の更新を実施しましたが、今だに更新をされていない方がおられます。更新されていない保険証は、すでに無効となっておりしますので、至急更新の手続きをして下さい。



国民健康保険税の納め忘れはありませんか

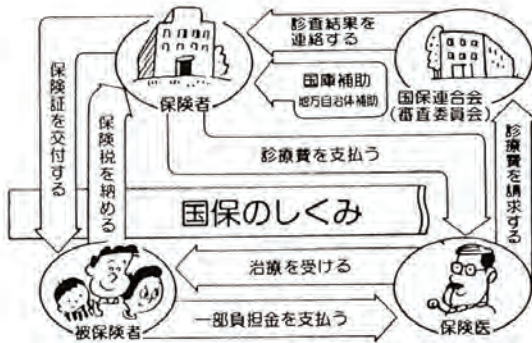

昭和六十一年度国民健康保険税十期分の納期は、三月三十一日までですが、五月三十日が出納閉鎖です。今月中に納めるようにしましょう。

◎ 保険税を納めない
特別の事情がないのに、保険税の滞納をつづけている世帯は、「保険証」の返還を求められ、代わりに「被保険者資格証明書」が渡されます。診療は、この証明書によってうけることとなりますが、この場合、診療費は、全額自己負担し滞納が著しく減少したと認められるとあとで国保から七割相当の額の払いもどしをうけます。

また世帯主に対しては、国保の給付の全部または、一部を差し止めることができます。保険税は納期までに必ず納めましょう。

児童手当現況届は 六月三十日までに

現況届は、毎年一回すべての受給者自身が出す届です。受給者の方は、本年も六月一日から六月三十日までに児童手当(特例給付)現況届を提出してください。なお、本年の六月以降は資格がなくなると思われる場合

であって同様です。この児童手当(特例給付)現況届は、受給者の前年の所得の状況などを毎年確認するための届です。もしこの届を出さないと、引き続き受給資格があっても六月分以後の児童手当(特例給付)の支払を受けることができなくなり、必ず提出して下さい。

※提出先
住民福祉課 福祉係
※持参するもの
印鑑、加入年金の記号番号、受給者の預金通帳番号、

佐々川釣大会

一、日時 6月1日(月) 午前6時

二、場所 佐々小春橋河原

三、主催 佐々川内水面振興協議会

四、参加資格 当日会場で受けをした方(小学生を除く)
参加料一五〇〇円

五、その他詳しいことは役場振興課へお尋ね下さい。

若さの秘密

わたしの場合

写真家

秋山 庄太郎

(下)



写真家となってこの道四十一年目ですが、そのポリシーはずっと、貫しているんですよ。簡単にいえば、だれがみてもわかる写真を撮る、撮りたいという姿勢です。

「なんだ、マンネリじゃないか」というそりなど気にしないで、十人のうち七、八人が私の写真を見て、「ああ、いいわねえ」といつてくだされば成功という考え方でやり通してきたんです。

へたに時流に乗って奇をてらったら、こんなに長続きしなかつたと思うのです。

別の見方をすれば、「頑固さ」といいますか。しかし、いい意味での頑固さは生きていく上で、とても大切なことだと思いますね。これは健康法にもいえることで、他人からいくら「あれがいい、これがいい」といわれてそれをうのみにして実践しても効果はあまり期待できないものです。

納得のいかなないことは

やらない

です。

頑固さで

健康を保つ

私は小学三年生のころまで虚弱体質で、病気をしない月はないという状態で、おまけに虫歯がいっぱい。それで恥ずかしくて、食べものをよくかまなかつたのです。それがずつとくせになってしまいました。いや、一般的には食べ

ものはよく咀嚼やくするのがいちばんでしょうが、私の場合はよくかむことより、いろいろなものをよく食べるというところで虚弱体質を克服できたような気がするのです。だから、自分流の健康法を見つけて出して、ある種の頑固さでやり通すことも悪くないと思うのです。

隠居生活は

遠い存在

平均寿命が大幅に伸びたと

いいですが、やはり世間には六十歳を過ぎるころから、そろそろ隠居せねばという日本人特有の考え方が根強く残っているような気がします。

サラリーマンの方で定年退職をすると、夫婦ふたりつきりてお茶を飲みながら、日なたぼっこで盆栽の手入れをする。とっても平和で幸せな光景ですが、私にはまだまだほど遠い存在です。やはり、六

十代で隠居気分になってしまったらおしまいだと思うのです。

精神面の老化は

寂しすぎる

できうる限り、外に目を向けて常に現役でいることが、老化をストップさせる最も有効な方法だと思います。もちろん、肉体的な老化はいたしかたありませんが、精神面までも老化させてしまったら、あまりにも人生は寂しすぎると思うのです。

幸いにも私の周辺には、画家や音楽家など、年齢に関係なく、バリバリと仕事をしているお年寄りがいますが、みんな心の中は「若さの風」が吹いています。

そしてもうひとついえることは、自分が納得できないイヤなことはやらないという姿勢でしよう。私の場合、ストレスがたまったら、いい音楽を聴き、いい映画や絵画にふれる。すると、気分爽快になって、まだまだ現役だという意欲がわいてくるような気がするのです。

(談)

狩猟免許試験

及び狩猟者適正

試験の実施について

一、狩猟者適正検査

実施日	実施場所
六月九日(火)	佐世保市木場田町 三一二五 県北振興局

二、狩猟免許試験

実施日	実施場所
知識・適正試験 六月 三一二五	佐世保市木場田町 三二二五 県北振興局
三十日(火)	長崎市桜町九一六
技能試験 七月二十日	長崎県勤労福祉会
(月)二十一日	館

三、受験申請受付期間

昭和六十二年六月一日から昭和六十二年六月二十日まで

四、受験申請書の提出先

県北振興局管理部総務課 (佐世保市木場田町三一二五)

五、その他

この試験についての受験手続きその他不明の点は、県北振興局管理部総務課にお問い合わせ下さい。

風薫る五月

いちごの里で青年農業者と 若人のつどいが!!

北松南部農業委員会連絡協議会では、日ごろ女性との交流の場が少ない、青年農業者のために「出会いの場を」ということで「若人の集い」が開催されます。

来たる五月十七日(日)午後一時より、吉井町のサンパーク吉井周辺でイチゴ狩り、グランドゴルフ、綱引き、パーベキューパーティーやアマチュアバンドなどが開催され



昨年十一月十六日、小佐々町で開催された若人のつどい

ます。

独身女性のみなさん、グループで、又お友だちと気軽に参加されませんか。

問い合わせ、参加申し込みは

佐々町農業委員会事務局へ

電話 六二〇二一〇一

ふれあいの森・さざ

分収育林現地説明会

ただいま「ふれあいの森・さざ」と題しまして緑のオーナーを募集してありますが、第二回目の現地案内説明会を左記のとおり実施しますので、多数ご参加下さいますようお願い申し上げます。

当日は分収育林事業の概要説明及び遊歩道を利用した森林浴に加え、昼食も用意致します。

ご家族連でも結構ですので、ぜひご参加下さい。

記

○現地案内説明会

農業委員会において 標準小作料きまる

標準小作料は、農業委員会が地域の実情をみて、3年毎に改訂するもので、昭和61年度が改訂年に当たり、農業委員会では、下記のとおり標準額を定めました。

これは、農地賃貸借を正しく誘導していくための標準小作料です。くわしいことは、農業委員会事務局へおたずね下さい。

農地の区分	小作料の標準額	備 考
田の部	21,000円	水稻～・収量420kg/10a当 ・家族労働時間 40時間/10a当
(参考) 上級田	24,000円	水稻～ 収量480kg/10a当
下級田	16,000円	水稻～ 収量320kg/10a当
畑の部	4,000円	飼料作物・ ・イタリアン 8,000kg/10a当 ・ソルゴー 7,000kg/10a当

《お詫び》

広報さざ四月号に現地案内説明会を、第一回五月十四日、第二回六月四日と掲載しておりましたが、この両日には実施しませんので、お詫びしてお知らせします。

第二回 皿山「ほたる」まつり

今月中旬より来月中旬にかけて、皿山ではゲンジボタルの乱舞する姿が見られる季節となりました。

今年も「皿山炎上」のヒーローインおいとを忍ぶかのように、飛び交うことでしょう。

企画室では、皿山のイベン

第十回 佐々町春まつり

トとして昨年より「皿山ほたるまつり」を行なっております。今年も、昨年とまたちがつた催事を計画しておりますので、ご家族連れでご観賞下さい。

期日、時間などについては後日広報無線などでお知らせします。

期日 五月十六日(土)
十七日(日)

二日間

場所 佐々町民文化会館前

駐車場

催物 イチゴ・メロン・佐々茶・つけもの・ジュース・加工品・さ

つき・園芸盆栽・活

魚・海産物などの展

示即売会、商工会婦

人部バザー

その他いろいろの催物を準備しておりますので、町民皆様のご来場をお待ちしております。

佐々町観光協会

四月十四日第一回説明会に参加されたみなさん



五月十七日(日) 集場所及び時間 佐々町役場前、午前十一時集合!!

北松南高の生徒も入園

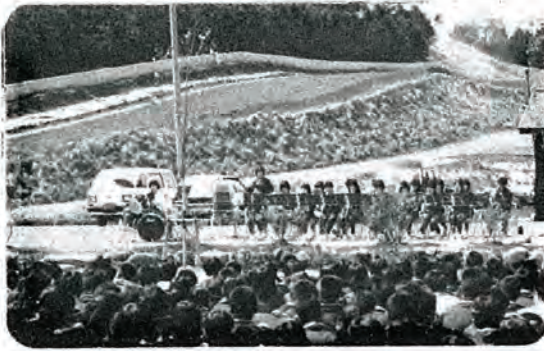

夏休み期間中の子供会等の利用については、昨年と同様

新学期が始まり、学童農園にも子供達の声が高らかにこだましています。

今年度は二年目に入り、施設の充実もありますので、ますますの質の向上、中味の濃い体験学習が期待されます。

学童農園にも新学期



交通事故のご相談は お気軽にどうぞ 無料でご相談に応じております

午前9時半～午後4時40分(平日)
土曜日は正午まで(第2・第3土曜日は休みます)
◎専門の相談員が親身になってご相談に応じます
◎弁護士相談日：毎週水曜日午後1時～4時

社団法人日本損害保険協会 長崎自動車保険請求相談センター

長崎市万才町7-1 住友生命長崎ビル11階
長崎調査事務所内
☎0958-24-2571(直通) 0958-26-7396
電話のご相談もお受けします

死亡事故速報

最近佐々町で、二件死亡事故が発生しております。
ごく最近では、四月十一日午前十一時ごろ、小佐々町の黒石免で、少年が運転するバイクが、スピードを出しすぎていたため、右折中の乗用車

習室
●抽選方法 予備抽選、本抽選を行ない、早い番号から希望日を選択します。
●夏休み利用指導者研修会を実施しますので御協力をお願いいたします。
●尚、詳しくは、学童農園備六二一六三六八までおたずね下さい。
●追突、転倒して死亡しました。
●原因はバイクの速度の出すぎと、前方を良く見ていなかったため発生したものだそうです。
●スピードの出しすぎに注意し、安全運転に心がけましょう。

春の行政相談週間

(5月10日～16日)

説明に納得できない

苦情を申し出たが、その措置に納得できない

処理がまちがっている

どこに申し出たらよいかわからない

このようにしてほしいのだが……

苦情を直接申し出にくい



相談員 和田 正三
佐々町口石免927
☎63-2802

このような場合は ご相談ください

口頭、電話、手紙などどんな方法でも結構です。
また、匿名扱いもできます。相談は無料です。

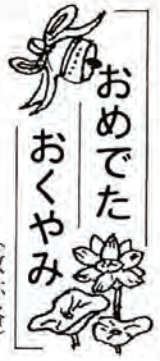

ご結婚おめでとう

(敬称略)

- | | | |
|---|--------|-----|
| 夫 | 森 哲也 | 町内会 |
| 妻 | 青崎 秋子 | 市瀬 |
| 夫 | 前田 幸喜 | 里 |
| 妻 | 川崎 佳代 | 里 |
| 夫 | 山口 一成 | 里 |
| 妻 | 木藤 尚子 | 市瀬 |
| 夫 | 本田 裕志 | 市瀬 |
| 妻 | 中村 佐知子 | 里 |
| 夫 | 丸木 享祐 | 里 |
| 妻 | 山田 郁美 | 木場 |
| 夫 | 前田 和義 | 市瀬 |
| 妻 | 濱田 恵子 | 市瀬 |
| 夫 | 川内 野誠 | 市瀬 |
| 妻 | 大瀬 みほ子 | 市瀬 |
| 夫 | 升水 豊 | 若佐 |
| 妻 | 三木 登志子 | 若佐 |
| 夫 | 箱崎 守 | 若佐 |
| 妻 | 小原 あかね | 若佐 |

お誕生おめでとう

- | | | |
|-------|-----|-----|
| 父の名 | 母の名 | |
| 続柄 | 出生児 | 町内会 |
| 荒木 武士 | 久美子 | 口石 |
| 長男 | 郷士 | 口石 |

- | | | |
|--------|-----|------|
| 寺平 安伸 | 幸代 | 四ッ井樋 |
| 二男 光希 | 孝子 | 口石 |
| 藤元 栄 | 恵子 | 口石 |
| 前川 善裕 | 百合子 | 市瀬 |
| 長男 政裕 | 佐登美 | 市瀬 |
| 山口 哲志 | 幸惠 | 市瀬 |
| 二女 浩一郎 | 幸惠 | 市瀬 |
| 内野 繁盛 | 秀美 | 里 |
| 三男 樹 | 眞由美 | 里 |
| 松永 繁 | 剛徳 | 里 |
| 長男 好延 | あゆみ | 里山 |
| 金子 重徳 | 千春 | 神田 |
| 二女 善一 | 康平 | 角山 |
| 林 善一 | 咲枝 | 市瀬 |
| 二男 正敏 | 春香 | 市瀬 |
| 岡本 長女 | | 市瀬 |

ご冥福を祈ります

- | | | |
|--------|-----|-----|
| 氏名 | 年齢 | 町内会 |
| 山口 秀夫 | 66才 | 新町 |
| 児山 熊雄 | 77才 | 鴨川 |
| 佐々 進 | 60才 | 東町 |
| 戸上 清人 | 58才 | 芳ノ浦 |
| 前田 義男 | 63才 | 市瀬 |
| 福田 ツ子 | 75才 | 水道 |
| 松瀬 初音 | 73才 | 芳ノ浦 |
| 内藤 正作 | 74才 | 鴨川 |
| 氏田 郡之助 | 85才 | 東町 |

本部役員改選

佐々町地域婦人会

四月十五日、佐々町地域婦人会(会長西牟田静子)は、昭和六十二年度の総会行事を行いました。

総会は、年度当初にあたりいままでの反省や、今後の事業計画など、婦人会が当面する課題と対策を話し合いました。特に、①会員の拡大、②婦人会活動の見直し、③地域に密着した課題等を取り上げ努力する内容を掲げました。尚、次のとおり新役員が決まりました。

- | | |
|------------|-------------|
| 会長 | 西牟田 静子 (市瀬) |
| 副会長 | 宮村 正子 (里) |
| 会計・書記 | 西 美代子 (中央通) |
| 教養部 (広報含む) | 市瀬 マサ子 (市瀬) |
| 生活部 | 福田 久子 (水道) |
| 厚生部 | 前川 アヤ子 (口石) |
| レクリエーション部 | 西村 博子 (新町) |



《火遊び》

子供たちは、火遊びに驚くほど興味をもっています。マッチやライターは子供の手にとどかない場所に置きましよう。

《マッチ・ライター》

身近すぎて取り扱いがルーズになりがちなのがこの二つ。マッチの投げ捨ては厳禁。引火物の近くでは絶対に使わないようにしましょう。



役場新人職員紹介

人事異動により、二名の新人職員が採用されましたので、紙面により紹介させていただきます。

二名とも若い力で、地域住民の皆様のため、佐々町のた

めに役立つよう頑張っております。皆様方の御指導をよろしく願います。

◎阿部 豊 中央通町内会 総務課総務係



◎志水 みどり 里山町内会 第三保育所



社会福祉協議会だより

でんわ ⑥2655

《寄付のお礼》

◎香典返しとして

- ▽故宮村 利吉殿
- 里 宮村 シン殿
- ▽故中野 イシ殿
- 野寄 中野 良純殿
- ▽故岩永 始殿
- 里山 溝口 ヨソノ殿
- ▽故岸田 佐太郎殿
- 野寄 岸田 千代ノ殿
- ▽故山本 八重子殿
- 里 山本 順敏殿
- ▽故大久保 代三殿
- 里 大久保 ハルエ殿
- ▽故田島 ユク殿
- 浜迎 田島 春市殿
- ▽故藤沢 貞子殿
- 口石 宮本 イネ殿
- ▽故福田 陽哉殿

心配ごと

相談所開設

♥毎週水曜日 午後一時から
5月(6日・13日・20日・27日)

※相談は無料・秘密厳守です。
お気軽にご利用下さい。

市瀬 福田 カツノ殿
▽故福田 ツ子殿
水道 福田 和幸殿

以上の方々から、多額の寄付をいただきました。

皆さまからの温かい芳志、誠に有難とうございました。紙面にて厚く御礼申し上げます。(三月十九日から四月十日までの受付です)

社会福祉法人

佐々町社会福祉協議会
会長(町長) 菊本 春夫

ボランティア

活動について

決して特別のことではありません。あなたのお困りの、あなたにできることから始めてみませんか。

たとえば「お早よう」のひと声を……

ピカピカの一年生

へ贈りもの

社会福祉協議会では、赤い羽根共同募金配分金事業の児童福祉費より、新入学一年生の交通事故防止対策として黄

ドライバーの皆さん
安全運転をお願いします!!



色安全帽子(校章マーク入)を、また中学一年生には、三年間の学校生活を有意義に過ごして欲しいと日記帳を贈りました。

★黄色安全帽子

- 口石小学校一年生へ二〇個
- 佐々小学校一年生へ九一個
- ★日記帳
- 佐々中学校一年生へ二三〇冊

ボランティア保険を

ご存じですか!!

活動中の事故に備えて

この保険は、ボランティアの皆さんが加入することによって、ボランティア活動中に、①ボランティアがケガをした

場合の「傷害保険」と②第三者の身体または財物に損害を与えた場合に見舞金など賠償金を支払う「賠償責任保険」をセットしたものです。

- ◎掛金一名につき三〇〇円
- ◎保障期間は毎年四月一日から翌年三月三十一日までです。
- ※くわしくは社会福祉協議会へおたずね下さい。



老人クラブ会員による
草取りボランティア活動

障害者住宅整備

資金貸付制度

障害者並びに障害者と同居する世帯に対して障害者の居住環境を改善するため住宅整備資金を貸付けます。
(条件)

- ◎身体障害者手帳所持者で一級または二級に該当するもの。
- ◎療育手帳所持者で「A」に該当するもの。
- ◎貸付限度額 百二十万円以内。
- ◎貸付利率は年三パーセントで、償還は九年以内です。
- ※くわしくは、地区民生委員か、社会福祉協議会へおたずねください。

児童福祉週間

5月5日～
5月11日

児童は、人として尊ばれる。児童は、社会の一員として重んぜられる。児童は、よい環境のなかで育てられる。

「児童憲章」前文より

あけぼの荘だより

- ◆血圧測定……5月12日
- ◆舞踊会……5月31日
- 西村社中の皆さんです。
- ◆休館日
- 5月(3日・4日・5日・11日・18日・25日)

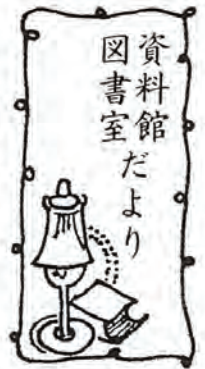

資料館 図書室 だより
個人学習のすすめ

図書の利用を

学習には大きく分けて、集団学習と個人学習の二つの型があります。

公民館図書室の図書や雑誌などを利用して自由に勉強す

古川が一番南端、小佐々町に接する末岡鋳業株式会社敷地については多くの移り変わりがある。

明治以前のこの土地の状況は不明だが、明治初年に青木順三郎がここに雑貨屋を開いて、屋号を「炭福屋」とした。青木はそれ以前から石炭商としており、自分の持ち船で主として瀬戸内海の塩田向けに石炭を送っていたが、木造帆船を「炭福丸」と名付けていたので屋号の炭福屋もそれに由来するらしい。

るのは、大変有効な個人学習の方法です。当館では、貸出中心の図書室運営に力を入れ、読書相談にも努力しているところです。あなたが当面している問題の解決を図るため、個人学習—図書室の活用—をおすすめします。

県自動車文庫(巡回移動図書)の入れ替え日は、五月十九日、午後二時三十分の予定

屋の実力の偉大さを物語るものだと思う。

若い頃に里の老人から聞いた話によると、キセル一本買っても炭福屋まで行かねばならなかったが、その為には今の中学校の裏の道を通り、古

随筆郷土誌 (147)

宮原 九一 郎

古川の歴史 (その三)

川橋を渡って海岸まで歩かねばならなかった。古川橋は明治十九年の竣工で佐々橋は同三十六年架橋である。

青木順三郎の子寅三郎は、明治三十年頃炭福屋を閉じて佐世保へ移転した。寅三郎が去った後の炭福屋の跡がその



です。三百冊程度の図書を借入れるため、図書の選定をいたしますので、読書愛好者のみなさんをはじめ、読書ボランティアのみなさんのご協力をおねがいします。

後どんな状態であったか不明だが、南高来郡西有家町出身の松島志米蔵が、吉井町にあった福井炭鋳の経営権を手に入れて成功し、現在の末岡鋳業の家屋を新築した。私の幼い頃だから大正の初めと推定する。

今の事務所は改築され、南側のレンガ塀は取り払われているが、その当時は恐らく佐々では一番大きな邸宅であっただろう。長崎市の何とかカステラ屋の「カステラ一番、電話は二番」のコーマーシャルを聞く度に、「流石に金持ちは一番地で電話も一番ばい」と表札を見て感心した幼い頃を思い出す。

さぎ川柳会

三月例会から「だます」「茶」

- だまし てる女涙を出す演技
- だまされ 恨み晴らした岩手県
- だまされ 方も打算の欲の皮
- 殺し文句にほろり虎の子吸い取られ
- だまされて 知る人間の裏表
- 徳利下げすました狸おいでやす
- 茶柱で来たパチンコの負けが込み
- 茶を入れてまた始まった嗜好き
- お茶を注ぐ娘の人柄を母に見る
- 茶畑の娘美人にみんな見え
- ポットから無手勝流のお茶をたて
- 日焼けして茶摘みの娘紅だすき
- 茶飲み友共に白髪品の良さ

短歌

- 一、進学で家を離れし子の部屋に
奏でるものなきピアノ残れり
 - 一、若き子のさくらの花の散る如く
散りて逝きしを哀しかりけり
 - 一、春の陽を浴びて彼方の山の端より
ときおり聞ゆうぐいすの声
- 田中 てい
- 老人に生き効いととの温情で

開講されたありがたき大学
昭和六十二年四月十三日
清翁
(佐々町明生大学
開講式に出席して)

各種学級を通じて交流の輪を

多くの参加者を乞う

地域の中から教育の素材を

学級、講座……達成したいものは何か……住民の学習要求に応えているか、受講者の考え方に発展性が見られるか……一人一人が成長していく……等々。六十一年度の反省をふりかえりながら昭和六十二年の学級・講座がスタートいたしました。

佐々町教育委員

心をつなぐみんなの広場

公民館 だより 62-2128

つどいと教室

- 5月11日○明生大学（健康、園芸、手芸、書道クラブ活動）13：00～15：00
- 5月18日○家庭教育学級（家庭での母親の役割について）9：30～12：00
- 5月19日○婦人学級（家庭とは）13：30～15：30
- 明日の親のための学級（明日の親とは、生命の創造）19：00～21：00

※先に全家庭へ配布しました佐々町社会教育事業・各種学級教室講座案内の中で、締切日を4月25日となっておりますが、5月15日まで延期させていただきます。

公民館自主クラブ等

- ▶町公民館を修了した受講者によるクラブ◀
- 5月12・26日○手編クラブ 9：30～12：00
- 5月1・15日○アートフラワークラブ 9：30～12：30
- 5月13・20日○ペーパークラフトクラブ 9：30～12：30
- 5月7・21日○籐手芸クラブ 9：30～12：00
- 5月12・19・26日○洋裁クラブ 10：00～15：00
- 5月7・14・21・28日○和裁クラブ 10：00～15：00

こんにちは

サークル訪問

参加した主婦の声
 ▼たくさん友達ができるっていうかしら、それも自分身の友達です。ね。だって、家庭に入ってしまうと、だ

れだれのママとか、だれだれの奥さんとか、そういう形でしか友達ができなくなってしまうんです。ところが、ここに（町公民館）きてる方と一緒にいると昔にもどれるような、ちょうど学校へいってた時のようになれるんです。本当の私自身が発見できるんですね。

それは、主婦ですから家事が一番大切なんです。ところが水道町内会の為廣松重さん（69才）は、三月十一日の明生大学閉講式を前に「学んだことを少しでも」ほかのみな

教室に参加する楽しさは

参加した

代間交流をとおして、町民性の涵養につとめ、町民の皆さんの学習ニーズをとらえながら、学習の課題を設定し生涯各時期にわたる学習機会の充実を積極的に図ることを取り決めました。

▼やはり主婦ですと利害関係のある付き合いが話題になりやすいし、そこに行くこと、教室などの参加は、むしろくしやしていても、ここでストレスの解消ができるんです。だから参加日が近づくとき、家で少しいらしても我慢できず、参加する苦労や悩みはあります。

少しでもお役に立てば

さんへ、「お役に立てば」と自作の「知恵の輪」、二十本を町公民館へ届けられています。

これは、レクリエーション活動や、ひとりでも余暇を過す時など、幼児から老人まで、楽しむことができる遊具のひとつです。町公民館で試す方は一時貸与します。

（まず一度で解くことは無理でしょうね……？）





役場のでんわは
☎2101です

5月のお知らせ



春の全国交通安全運動
(5月11日~20日)

妊婦相談

とき 5月7日(木曜日)
受付時間 13時30分~14時

乳児相談

○とき 5月7日(木曜日)
対象者 生後9ヶ月~12ヶ月児
○とき 5月21日(木曜日)
対象者 生後5ヶ月~8ヶ月児
○とき 5月28日(木曜日)
対象者 生後1ヶ月~4ヶ月児
受付時間 9時30分~10時

1才6ヶ月検診

とき 5月8日(金曜日)
対象者 昭和60年9月1日~
昭和60年10月31日までの
出生児
受付時間 13時30分~14時

予防接種

●ツベルクリン
とき 5月18日(月曜日)
対象者 4才未満の者
受付時間 14時~15時
●ツベルクリン判定及びBCG
とき 5月20日(水曜日)
対象者 ツベルクリン接種者
受付時間 14時~15時
●小児マヒ生ワク投与
とき 5月6日(水曜日)
対象者 生後3ヶ月~1才6ヶ月児
受付時間 14時~15時
●三種混合
とき 5月12日(火曜日)
対象者 2才児~4才児
受付時間 14時~15時

※以上実施場所
佐々町健康センター

社会保険相談

とき 14日(木曜日) 10時~14時

ところ 健康センター

※年金、社会保険について個人相談を行いますので、お気軽にご利用下さい。

尚、次回は6月11日(木)です。

休日在宅当番医

10	日	颯川医院	佐々町	0956-☎2777
17	日	佐々病院	佐々町	0956-☎2184
24	日	力竹医院	佐々町	0956-☎2029
31	日	中村整形外科医院	佐々町	0956-☎3128
6/	日	佐々町立診療所	佐々町	0956-☎2405
14	日	徳田医院	佐々町	0956-☎2025

「愛の献血」

にご協力を

とき 5月18日(月)

ところ

- 役場前 9時~12時
- スワン山喜前 12時10分~13時
- まつばや横 14時~15時
- 親和興産前 15時20分~16時

※ 献血された方には、健康の目安となる血液検査書が送られます。

深めよう水の知識
水は、わたしたちのくらしを守り、社会をささえる大切な資源です。わたしたちは、水道の普及によって「水」は無限に使えるものと思いきんではないでしょうか。日常生活の中でなげなく使っている水資源にも限りがあります。六月一日から始まる「水



道週間」にあたり、もう一度「水」に対する認識を深めたものです。
(水道課)