

の 広報

さざ

昭和61年
4月(第123号)



- ◇ 3月19日、3年間の思い出多い ◇
- ◇ 学舎に別れを告げた、楽しかった ◇
- ◇ た修学旅行、運動会、つらかった ◇
- ◇ た校内マラソン大会、脳裏には ◇
- ◇ 色々な思い出が走る、さようなら ◇
- ◇ ら先生、さようなら友……学舎 ◇

町の総人口

【2月末現在】

総人口	12,304人
男	5,880人
女	6,424人
世帯数	3,645世帯
出生	14人
死亡	10人
転入	47人
転出	43人

さようなら先生

さようなら、友、そして学舎



皿山公園の梅は満々と咲きほこり、まだ寒気の残る三月十九日、佐々中学校卒業式が午前十時から開会されました。中学校体育館には、来賓父兄、教職員、在校生の見まもる中、男子九十八名、女子八十二名、計百八十名の卒業生に卒業証書が授与され、答辞

仰げば尊し
わが師の恩
教への庭にも
早幾年

に立った長田真実さんは、三年間の思い出と、先生方に対する感謝のことばに、胸いっぱいになり、息をつまらせ、式典に参加した先生、生徒は感激に目がしらをおさえられていました。
式典終了後、校舎正門前には別れの曲の流れる中、先生、在校生が卒業生を見送り、三年間の思い出を脳裏に浮かべながら、明日からの出発に大きな夢を胸いっぱいにくらませ、思い出多い学舎に別れをつけました。



就職者激励会

卒業式典終了後、就職者十名の激励会が行なわれました。
家事を手伝う人、勤めながら定時制高校へ通う人たちに記念品が贈られ、健康で明るく立派な社会人となってくたさいと激励をうけました。



日中友好 「若人の翼」 に参加して

(その二)

中央通り町内会
菅 博 樹

「予定は未定でしばしば変更する」といったように必ずしも予定は決定的でない。変更になってもやむを得ないことである。

日本では旅行は勿論のこと、あらゆる行事催し物まで、概ね予定された時間によって進められていくのが普通である。

しかしながらお隣りの中国



はというと、一応時間で区切られたスケジュール表はあったのだが、長崎空港を発する時間と到着する時間以外は殆ど未定であった。

それほど中国は広く、変な意味でなく一つの中国らしきように思えた。

事実、あれ程予定が変更になり、振り回されたところもあつたが、誰一人愚痴をこぼす人もなく、私自身もまた行きたいという想いが強く込み上げてきたのだから。

この訪中で沢山のひと知り合うことができたことも思い出の一つである。

また会う約束までしたグループもあり、この訪中で出会ったのも何かの縁、大切にしていきたいと思う。

今後、この訪中がただのいい思い出にならないよう、一つ一つ自分で見、感じ、想い考えたものをこれからの人生の大きな糧にしたい。

最後にお世話下さった役員の方々、出発の際に御指導下さった町長、教育長、教育委員会の方々、心から感謝申し上げます。

国際平和年の今年、四十五周年を迎える佐々町の益々の発展と繁栄を祈ります。そして故郷を愛する想いを



胸に、我々若者の力を何らかの形で発揮できればと思いません。

皿山公園の 梅は泣いています

皿山公園の一面に広がる満開の梅の花、とてもすばらしいものです。

中に入り、四阿(あずまや)の近くまでゆくと、弁当、菓子の食べた残りがちらかっっており、これでは梅の花がどんなに咲きほこっても何もなりません。

一人一人が心がけましょう。

大会結果報告

佐々町バトミントン大会

(三月九日)

- 優勝 ヤングマン
- 準優勝 フライド
- 三位 ワローバーA
- 〃 口石町内会

マイペース
ロードレース大会

(三月十六日)

- (一般の部)
- 一位 伊藤知和子 三秒差
- 二位 山口光義 三十秒差
- 三位 志水善三 六十秒差
- (家族の部)
- 一位 長谷 勉
- 二位 山下和弘 七秒差
- 三位 橋川 隆 聖志二十四秒差
- 友和三十七秒差

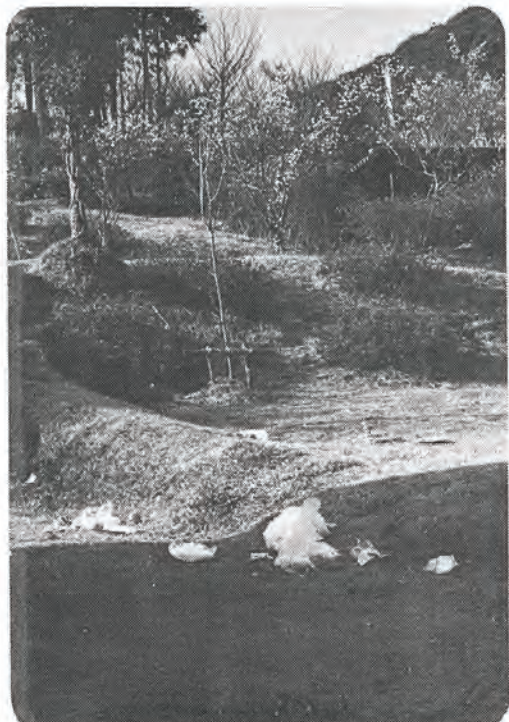

ふるさと 郷里への まご心便

市川喜代子（旧姓 松本）
水道町内会出身

私は、現在、埼玉県所沢市のかしの木学園というところで児童指導員をしています。そこには、心身に何らかの障害をもつ0歳から6歳までの子どもたちがお母さんといっしょに通ってきて、少しでも体が使えるようになるための訓練（理学療法といいますが）をうけたり、生活習慣を身につけるための指導をうけたりしています。

私がこのような仕事に就くきっかけとなったのは、学生時代に『近藤益雄』氏の著書にめぐりあったことです。私の生まれ育ったこの町で、そういうことが理解されにくい時代にあつて、早くから障害をもつ人々の教育に目を向け実践してきた近藤氏の生き方に接して、私はたいへんな衝



激を受けました。そして、次第に障害をもつ人とかかわる仕事をしようという決意が固まってきました。

気がついてみると、何もわからないうちに6年の歳月が過ぎてしまいました。この仕事の楽しさ、むつかしさが、ようやくわかり始めたところです。たまの故郷への帰省を励みに、地に足がついた仕事ができるよう、がんばりたいと思います。



かしの木学園は

心身に何らかの形で障害を負う（合併症を伴う）子どもたちを対象に母子登園を図り、園、保護者、医療及び関係諸機関の連携のもとに、日常生活における基本的動作の訓練、集団生活への適応訓練など適切な療育を行い、自分でできることをふやしてゆきながら、身体的・精神的・社会的な自立を図ることを目的としています。

▼確定申告がまちがっていたときは▲

昭和六十年分所得税の確定申告の申告と納付の期限は、三月十五日で終了しました。確定申告書を提出した後で、計算違いなど申告内容に間違いがあることに気付いたり、うっかり確定申告書の提出を忘れていた方は、もう一度確認をしてください。

申告内容に間違いがあるときは、それを訂正することができます。例えば、申告書に社会保険料控除や扶養控除などを書き忘れたために、税金を実際より多く払った場合は、「更正

申告内容に間違いがあるときは、それを訂正することができます。例えば、申告書に社会保険料控除や扶養控除などを書き忘れたために、税金を実際より多く払った場合は、「更正

来る四月六日（日）～四月十五日（火）まで春の全国交通安全運動を展開します。今回は新学期が始まりますので、特に新入学（園）児及び、高令者等の歩行者の交通事故防止に、正しい交通ルールとマナーで、家庭、職場、地域ぐるみで交通事故防止に努めましょう。

重点目標
一、シートベルト、ヘルメットの正しい着用の徹底
二、子供と高令者の交通事故

交通災害 共済加入受付

61年度交通災害共済加入受付をただ今行っています。まだ入っておられない方は、早目に家族そろって加入しましょう。

掛金は、一人三百六十円です。加入受付は役場総務課で行っています。

今月より

新国民年金法スタート

とにかく全員 国民年金!!

昭和61年4月からは、二十才以上、六十才未満の人は全員国民年金の加入者となります。

なるほど THE 新国民年金

○農業や自営業の人は今までどおりです。新しい制度では第一号被保険者となりますが加入の手続きや保険料の納付については、これまでと変わりません。
○職場で厚生年金、共済年金に加入している人は改めて手続きは必要ありません。

○今まで公的年金の加入期間が二十年以上ある人、及びその配偶者は任意加入でしたが、今月からは、年金を受けている人以外は一部をのぞき、すべて国民年金へ加入しなければなりません。手続きは早めに行ってください。

国民年金に加入していないサラリーマンの奥さん

現在、いずれの公的年金制度にも加入されていない「サラリーマンの奥さん」(第三号被保険者)は新しい国民年金がスタートする四月一日以降に「サラリーマンの奥さん」の届出が必要です。

「届」の用紙は三部復写となっており、役場 窓口になえつけてあります。
なお、ご主人のお勤め先を通じて「届」の用紙をお配りする場合があります。

「サラリーマンの奥さん」の届出をされるときは、「届書」に必要事項を記入のうえ、ご主人のお勤め先で確認をうけ役場国保年金係まで提出して下さい。

「届」がされなかったときどうなる?

新しい国民年金では、20才から60才までの人は誰もが国

民年金に加入します。「サラリーマンの奥さん」はご主人の加入する厚生年金、共済年金の制度が年金に必要な費用の肩代りをしてくれます。この「サラリーマンの奥さん」の届をされないと、あなたご自身で保険料をかけ続けなければならなかったり、いずれの年金制度にも加入していない未加入者となって、将来年金を受けられなくなることも考えられます。正しい手続きをして、ご自分の「年金」を守りましょう。

保険料の納め忘れはありますか

昭和六十年年度の保険料の納付は今月までです。
保険料の納め忘れはありませんか、今一度お確かめください。

今月から保険料の額が変わります一ヶ月七、一〇〇円

国民年金の保険料が、四月から月額、七、一〇〇円に引き上げられます。

これは、年金額が生活水準の変化や物価の上昇に合わせて年金財政の収支のバランスを維持していくため、保険料も引き上げざるをえないからです。

「健民の日」

健康づくりハイキング

佐々町健康づくり推進委員会及び佐々町国民健康保険事業の一環として、「健民の日」健康づくりハイキングを、三月九日(日)に実施しました。

参加者の皆さんは、五才から八十才近くのお年寄りも元気いっぱい、盲ヶ原高原まで約一時間半位で到着しました。

盲ヶ原では、ぜんざい会などをし、あたたかいぜんざいをおかわりして食べる食欲ぶり、今後このような行事を計画しておりますので、皆さんの健康づくりのため多数参加をお待ちしております。



住民監査請求の措置結果について

先般、大小田溜池使用について、住民監査請求があり、町監査委員より町に対し勧告を受け、調査検討し又専門家の意見を聴くなどした結果、法令、条例等に基つき議会の議決を得ることが必要となり去る三月四日の臨時町議会に於いて、公有財産の使用許可の議決を得て、申請者に対し三月七日から使用許可の措置をいたしましたのでお知らせいたします。(振興課)



詳細は、技能センター
電話六二〇六四二六まで

三月二十五日午後五時より
修了式が行なわれた。
修了生十九名は、一年間の
訓練を受けたあと、十三名（
内女子一名）が技能士補として
の資格を取得し、今後社会で
活躍されます。

**北松建設協同高等
職業訓練校修了式**

住商九州液体燃料佐々営業
所は、町内の多くの炭鉱が閉山
した後、昭和四十年十二月佐
賀県北方町から沖田免に進出、
LPガスの製造、販売業とし



社長 小山和則

**誘致企業紹介⑦
住商九州液体燃料
株式会社**

て起業、現在本社を佐賀市に
移転し、佐々営業所は従業員
十一名で、製造、販売を行っ
ている。



家庭と子供のしあわせのために

児童手当

児童手当法が昭和61年6月1日から改正になり2人目の子供にも支給されます。

1. 改正の内容

項 目	現 行	新 制 度
支 給 対 象	義務教育終了前の児童を含む 3人以上の児童を養育している 者	義務教育就学前の児童を含む 2人以上の児童を養育している 者
支 給 対 象 児 童 及 び 支 給 期 間	第3子以降の児童について、 義務教育終了前まで支給	第2子以降の児童について、 義務教育就学前まで支給 (ただし、病弱、養育不完全等 の理由により、就学猶予又は免 除を受けている児童については 最長1.5才になるまで支給)
支 給 手 当 額	支給対象児童1人につき 市町村民税所得割の有る者 月額 5,000円 市町村民税所得割の無い者 月額 7,000円	支給対象児童1人につき 第2子 月額 2,500円 第3子以降 月額 5,000円 (市町村民税所得割の無い者に 対する2,000円の加算は廃止)
所 得 制 限	前年の所得が限度額以上の者 には手当は支給しない。 (S. 60 扶養親族5人のとき 2,780千円)	現行どおり (61年度の具体額は未定)
特 例 給 付	所得制限により被用者(サラリ ーマン・公務員等)に対し支給 する。 (所得制限 扶養親族 5人の とき 2,780千円以上 4,305千円 未満)	現行どおり (昭和66年5月まで)
支 払 期	毎年 2月・6月・10月 それぞれ、前月までの4ヶ月分 を市町村のさだめる日に支給さ れます。	現行どおり

なお、新制度は昭和61年6月から実施されますが、段階的に支給対象が変わり、
昭和63年4月から制度が完成されます。

2. 新制度の実施方法

- 1年目(昭和61年6月1日から昭和62年3月31日までの間)
 - 第2子分は、昭和61年6月1日現在で満2才未満
 - 第3子以降分は、義務教育終了前
- 2年目(昭和62年4月1日から昭和63年3月31日までの間)
 - 第2子分は、昭和62年4月1日現在で満4才未満
 - 第3子以降分は、昭和62年4月1日現在で満9才未満
- 昭和63年4月1日からは、第2子以降義務教育就学前の児童が対象になります

3. その他

新制度により、支給の対象になる者については、市町村長へ新たに申請し市町村長の
認定が必要となりますので申請もれがないようご留意下さい。

(申請期間 昭和61年4月1日～昭和61年5月31日)

※ 児童手当と特例給付の支給その他の制度についておわかりにならないことや、届
書の書き方などについては、市・町村役場にお問い合わせください。

児童手当とは

児童手当は、国、都道府県、市(区)町村と事業主が費用を持ちあい、児童
を養育する人に児童手当を支給することによって、家庭生活の安定と次代を担
う児童の健全育成・資質の向上を図ることを目的としています。

特例給付とは

特例給付は、児童手当の役割を補完するものとして被用者と公務員・日本国
有鉄道の職員のうち、一定要件に該当する方に事業主の負担により支給される
ものです。



四月から入る幼稚園で、お母さんと子どもが面接を受けました。

園長「いまだこかよその幼稚園へ通っていますか」

この子は二年保育の組へ入るのですが、ほかの園で三年保育にいたるのに、別のところへ移らせたいと考えるお母さんがすくなくありません。それでいろいろ質問をされたのです。

「いいえ、どこへも行っておりません」

お母さんがきつぱり言いました。すると、おとなしくしていた子どもが、

「ボク、〇〇幼稚園へ行ってるヨ」

と大声でさげばしました。お母さんの顔色がさっと変わりました。園長さんは母子をまともに見てはいらなかった、といひます。

よその幼稚園へ行っているか、ときかれたら、行っていませんと言うんですよ。うちでよくきかされてきたに違いありません。途中で転園しな

教育つきそ

い方が新しい幼稚園にも喜ばれるといううわさがあるからです。

しかし、子どもは無邪気で、

大人の思惑など受けつけません。仕込まれたお芝居のせりふを忘れて、本当のことを言ってしまうました。ありもしないことを言うより、ありのままを答える方が、子どもにとっては、ずっとやさしいのです。とにかく、お母さんのまけ。

こういうお母さんだから、よく正直に言ったわね、とあとで子どもをホメたりはしなかったでしょう。あれだけよく教えておいたのに、どうして忘れてしまったの、と叱ったかもしれませぬ。

お母さんたちはよく、お友だちの悪いことばがうつって困るなどとこぼします

が、うそをつかせるのはもつとも悪いことのはずです。いくら幼稚園によく思われたいからといって、わが子にうそつき教育をするなんて、なんと情けない親でしょう。

それまでして入れなくてはならないところなどあるわけがありません。幼い子どもの心を大切にしましょう。

が、ときかれたら、行っていませんと言うんですよ。うちでよくきかされてきたに違いありません。途中で転園しな

第二十二回

北松浦郡南部地区

婦人ペーゼント

北松南部地区婦人ペーゼントは、南部六ヶ町のまわり番で、今年佐々町で開催されます。

◎期日

四月二十日(日)

◎場所

佐々町中グラウンド(雨天の場合は町体育館)

地域婦人会全員によるマスメームや、「ソウルめざして一〇〇〇米」のマ

ラソンや、各町自慢の民踊など、それぞれに多彩な種目が計画されています。

町内各方面、各位のご協力やご助言をおねがいいたします。

佐々町地域婦人会から

します。

町の施設を見学

三月十七日佐々町地域婦人会員(二十六名)は、町の施設、千本公園、ごみ処理場、児童農園、上水道施設などを見学しました。



古紙回収のお礼

今建設中の児童農園は、すばらしい自然の中に、大へん行き届いた設計設備がなされ、完成後これを利用する児童たちにたいしい学習の場が出来そうでした。

児童農園はもとよりその他の施設も初めて見る会員が大半で、特に、ごみ処理場や上水道設備など、私たちがくらしに行く上に必要な町の施設がどのようなものか見学して、認識を新たにすることは大へん有意義でした。



佐々町地域婦人会で消費者運動の一つとして行っている古紙回収につきましては、町内各方面の方々へ何時も大へんご協力を頂き成果を挙げておりますことを感謝致します。資源を大切に、私たちが出来ることから始めたこの運動も七年目を迎えました。

この間収益金約五十五万円、毎年共同募金や年末助け合い、又町内小中学校へ図書費の一部や雨傘の寄贈など、有意義に使わせて頂きました。

六年間の収支の概要を申し上げますと共に、この上更にこの運動の輪が大きく広がります様、町内皆様のご協力を心からお願致します。

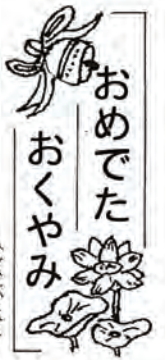

◎ご結婚おめでとう

氏名 町内会

夫 荒木 一男 古川
妻 橋本美喜枝
夫 藤永 達夫 木場
妻 力竹 和子

◎お誕生おめでとう

父の名 母の名

続柄 出生児 町内会
佐々木 悟 秀子 鴨川
二男 将

高田吉郎 涼子
二女 紀子 西町
山口健二 久美子
二女 美由紀 大茂
前田正則 キヌヨ 市瀬
長女 恵
坂口孝之 美紀 松瀬
長男 祥太
北村保男 眞弓
長女 香織 里
松本弘二 澄子 木場
長女 良子
下田 彰 文子
長男 章文 東町
鴨川久満 清美
長男 大貴 神田
村川敏昭 緑
長男 大洋 沖田

(敬称略)

◎ご冥福を祈ります

氏名 年齢 町内会

橋口 美香 35才 中央通
湊 長子 47才 四ツ井樋
森田 早雄 69才 浜迎
森 健治 99才 北
永安 金七 79才 土手迎
和田 慶雄 81才 木場
田中 末松 88才 真申
中島喜美代 55才 若佐
田中 モト 89才 真申
樺山 眞雄 78才 神田
中野 初市 77才 東町

お詫び

一月号で掲載すべき
二月届出の「ご結婚お
めでとう」の、藤永達夫氏
力竹和子氏の掲載がもれ
ていましたので、深くお
詫びします。(戸籍係)

春の行政相談週間始まる!

来る5月11日(日)~17日(土)
まで全国一斉に行われます。

皆様の生活の中で、役所の仕事について、こ
んなことはありませんか。

- テキパキやってもらいたい。
- 処理に納得できない。
- 手続がどうしてもかわからない。
- こうしてほしい。

総務庁では、こうした問題について公正な
第三者の立場から皆様の相談に応じています。

取扱いは無料・秘密です。どうぞ、お気軽
にご利用ください。

ご連絡は、 和田正三行政相談委員
佐々町口石免972 ☎③2802
または、 長崎行政監察事務所
(長崎市岩川町16-16)
電話 (0958) ④91100

佐々町何でもチャンピオン

町制施行45周年記念

これなら一番とゆうものがあれば、ど
しどし応募して下さい。

- ◎応募の方法
チャンピオンの項目、住所、氏名、
年令、性別を申し出て下さい。
- ◎応募の資格
佐々町在住であればどなたでも結構
- ◎チャンピオンの決定
チャンピオンの決定については、審
査会で決定し5月以降の顕彰会の席
上で町民チャンピオン賞を贈る予定
です。

※詳細は2月号、3月号の広報さざを
ご覧下さい。

何でも一番! 全員集合

社協会員募集!!

社会福祉協議会では、毎年
皆様方に会費をお願いし、町
補助金や県補助金などと合わ
せて、社協の運営と福祉事業
の推進のため使われておりま
す。

- つきましては、四月中に六
十年度の会費を募集したいと
存じますので、ご協力くださ
いますようお願いいたします。
- ◎一般会員 (年額) 三〇〇円
- ◎賛助会員 (年額) 五〇〇円
以上
- ◎特別会員 (年額) 一、〇〇
〇円以上

あけぼの荘だより

(四月)

- ◎もおしもの
- △カラオケ会 毎月第一日曜
日 十一時から
- △演芸会 四月二十日 日曜
日 舞踊 松尾社中(野寄町
内会)
- ※町内の舞踊グループの方々
が月に一度、交替で、慰問さ
れ、見事な舞踊をご披露され
ます。
- ◎毎月一回、血圧測定も行な
っております。
- ◇毎週月曜日は 定休館
- △四月二十九日(火) 天皇誕
生日は休館致します。

佐々町社協だより

(でんわ) 622655

《寄付のお礼》

- ◎香典返しとして
- ▽故橋本 タマ殿
- 芳の浦 橋本 勇 殿
- ▽故関 秋光殿
- 野寄 関 マサエ殿
- ▽故宮本 作好殿
- 栗林 宮本 カメ殿
- ▽故石田 貞一殿
- 角山 石田 喜一殿
- ▽故吉富 英二殿
- 市瀬 吉富 トミ子殿
- ▽故森 健治殿
- 北 森 栄 殿
- ▽故山下 ミチエ殿
- 松瀬 山下 宏 殿
- ▽故筒井 リン殿
- 木場 筒井 猛夫殿
- ▽故永安 金七殿
- 土手迎 永安 喬 殿

心配ごと 相談所開設

◎毎週水曜日 午後一時から
 ◎場所 老人福祉センター
 4月(2日・9日・16日・23日・30日)
 ※相談は無料・秘密厳守です。

▽故米倉 米市殿
 市瀬 米倉 金次郎殿
 ▽故森田 早雄殿
 浜迎 森田 広樹殿

以上の方々から、香典返しに代えて社会福祉事業に役立ててくださいとご寄付を戴きました。

温かいご芳志ありがとうございます。

(二月十五日から三月十七日までに受け分です。)

社会福祉法人

佐々町社会福祉協議会

会長(町長) 菊本春夫

ふれあいのある 町づくり町民運動

実行委員 川村 久米吉

一、ボランティア(V.O.)とは自分の持っている能力、つまり技術知識学力時間お金等を自から進んで社会のために何んの見返りも求めず提供する人を用いる。

二、V.Oは何故必要か、福祉の対象が現在変ってきた。それは低所得、身障者、高齢者と云う様に限定されていたが現在は広範囲になったので人手が足りなくなってきたからである。

三、V.Oの在り方としては頭(考える、学習する、自発性)心(いたわり、思いやり、反省)動(訪問する、奉仕



する、作業する)現在では動を中心とした奉仕活動のみにはしり過ぎて心の面が不足している。やはり三者相俟っている事が真のV.Oではないでしょうか。

四、今こそ心のかよったふれあいのある町づくりの実現を!!

社会構造の変化は私達一人一人に厳しい未来が予想され、生活に大きな不安を感じる。そのための対応策を真剣に考え、時代に合った新しい福祉機能を立てる必要がある。

ふれあいの会食 サービスについて

実行委員 市瀬 マサ子

昨年四月より、お一人ぐらしの方への会食サービスが計画され、大変喜んでいただいています。そんな方々と道

でお会いしたり、バスの中でお見かけすると、「いつもありがとうございます。こんどの会を楽しみに待ってますよ。」と声をかけられ、楽しみにしておられる姿をお見かけする時、七、八月の暑い日汗を流して調理した苦しきも忘れ、ふれあいの輪の広がりにみな喜んでいきます。



この調理をしているのは、町行政で行われた栄養教室の修了者(みどり会)がボランティアで行っているのです。実際に調理に当たっているのは三十六名(六グループ)で、毎月交代でやっています。これからも和を大切にして栄養量とおいしさを考え減塩に気を配り楽しい会食が出来るよう頑張りたいと思います。

(活動例)

ボランティアの組織化・センターの整備	ボランティア講座、リーダー研修会、活動希望者の登録、ボランティアネットワークの結成、センターの看板設置、カード等の整備など
地域の連帯感を高める活動	ふれあい広場 講演会、座談会 映画会、村まわりの復興など
老人の福祉を高める活動	一人ぐらし老人への友愛訪問、愛の浴敷運動、給食サービス活動、会ふサートン乾燥サービス活動、老人と子どものゲーム大会、伝統芸能工芸
障害児・者の福祉を高める活動	まちの点検活動、障害者介助講習会、活動
母子、父子家庭の福祉を高める活動	母子、父子家庭キャンプ、ハイキング
施設との交流	施設訪問、入所者との交流、施設との共動活動



資料館だより

ローマの哲学者セネカが、その昔、

大切なことは、どれだけ本を持っているかということではなくて、持っている本がどれだけよい本かということである——

よい本」の解釈は、当然ながら、個人で異なるところがありそうです。

最近では、どの雑誌にも、推せん本のコーナーが設けられているようですし、新聞の新聞本の紹介も、連日にぎやかですが、そういった中で、読んでみたいと思う本がありまして、図書室へ「リクエスト」ください。町図書として購入したり、あるいは、県図書として長崎県立図書館から届けていただくことによつて、

川手店についても少し書いておきたい。今は中央通りに何軒もの呉服屋、衣料品店があるが、昭和の初期には川手店一軒で、農協(当時は産業組合)の中央進出は昭和六年、役場の中央移転は同十年で、民家はその当時二軒か三軒しか建っていないなかった。

だから川手店の一手販売の形で、別に宣伝をしないで盆前と年の暮には買物客はわんさと押し寄せ、店の方では臨時雇いの店員を揃えて対応した。

かく言う私も昭和十年前後に数回、川手店の臨時店員として雑品部で働いた経験がある

随筆郷土誌 (134)

宮原 九一郎

古川の歴史(その一九)

食事をさせ、好きな者の為には暁耐も用意してあったので、買物は女房に任せて亭主は奥で焼酎を飲んでいゝるなど、ほほ笑ましい風景もあるのんびりとした時代であった。

近代化と言うのであろうか
できる限りご要望におこたえたいと思ひます。
たくさんの「よい本」と出会いたいものですね。
また、紙しばいの貸し出しもしていただきますので、グループなどにご利用ください。

今月の星座
4月中旬、午後10時ごろ西の空に見えます。

ふたご座

自主グループ 教室・講座案内

公民館の教室より発足した自主グループ開講のご案内をいたします。

- 一、洋裁講座(隔週火曜日)
 - 一、和裁講座(隔週木曜日)
 - 一、アートフラワー教室(隔週金曜日)
 - 一、ペーパークラフト教室(隔週水曜日)
 - 一、籐手芸(隔週木曜日)
- ※場所 佐々町公民館

さぎ川柳会

(二月例会より) 題「推理」「口説く」

- 推理する黙って切れたこの気配 福島京子
- 推理力無学の老母が持ち合せ 松本静枝
- 事故現場靴は何かを語りかけ 南 茂
- 石ひとつ古代のロマン推理させ 井上 順一
- 豪邸の生活を推理する空巢 大徳屋末太郎
- 恋多き女推理の渦へ落ち 永吉いくよ
- もう一度好きと言わせる口説き術 松川 房江
- 飲まされて僻地転勤口説かれる 出端 九一
- 絶対と孫に口説かれ絵本買おう 日野 迷亭
- 熱烈に口説いた程の妻でなし 福地よしみ
- 口説かれて義理嫁ぐ身の辛さ 松 永 茂
- 一も押し二も押し三度目の口説き 宮原九一郎

有段を目指して

詰 白先勝・5手まで ヒントは必ずキリを入れる 2分で3級、ノータイムなら有段者。

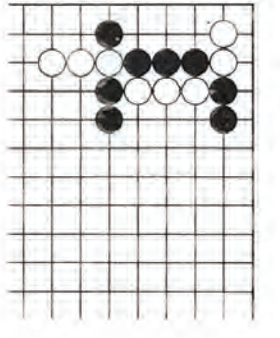

「あいさつのある町」に

昭和61年度社会教育方針

佐々町教育委員会では、昭和六十一年度社会教育方針の重点施策事項を作成しました。

「よき地域に住みたい。よき隣人とともに暮らしたい。」を願いとして、又「よりよく生きる」ための生活学習づくりのため、地域の願いを掘りおこし、広げ、協力の輪を大きくし、「うるおいと活力」

を創り出す社会教育をすすめることにしました。当面の課題は、青少年の健全育成に重点をおき、「犯罪のない町」、「あいさつのある町」に取り組むことにしました。

推進事項
一、生涯教育の推進と教育の機会拡大

二、公民館活動の推進
1、町内会公民館相互の情報交換と研修活動の拡大をはかる。
2、モデル町内会公民館を指定し、公民館の活動体制を整え自主活動を推進する。
3、同和教育の推進と道徳心の高揚に努める。
三、青少年の育成強化

四、社会体育の普及振興
1、心身共に健康な町民の育成をめざして、スポーツの振興を図る。
2、体育協会ならびに各種大会の自主運営を推進する。

五、社会教育関係団体の自主活動の育成
1、各団体の育成につとめ相互に連携と協力を深めて活動を推進する。
六、文化活動の振興
1、各種文化活動のグループ、サークル活動の振興につとめる。
2、文化財等に対する認識を高め、ふるさとを学ぶ意識の高揚につとめる。

1、町民の一般教養を高めるため、年齢層に応じた各種学級、教室、講座を開催し学習の機会を設ける。

1、青少年の生活実態を基本として指導体制を確立する。
2、子ども会リーダー研修指導者養成講座等の研修活動の推進をはかる。
3、モデル子ども会を指定し、自主活動の推進をはかる。

3、社会体育を通じ、地域の連帯感の醸成と併わせて青少年の健全育成につとめる。
五、社会教育関係団体の自主活動の育成
1、各団体の育成につとめ相互に連携と協力を深めて活動を推進する。

あなたも参加してみませんか！

～ 学級・教室・講座 ～

佐々町教育委員会では、下記のとおり受講生を募集しております。

◎ご希望の方は電話でおしらせください。

(佐々町公民館＝☎2128番)

◎日時、曜日などは参加者のご意見をふまえて決定します。

(初回のときに十分話し合いたいと思います。)

◎開講の準備もありますので、早目におしらせください。

(定員になりしだい締め切ることもあります。)

いずれのコースをえらびますか？

明日の親をつくる学級 (親としての自覚と子育て)	未婚、新婚期 妊娠期の男女 30名	4月25日 (夜間)
成人大学講座 (身近な日常生活の事柄を学習します。)	成人男女 50名	9月上旬 (夜間)
婦人ボランティア育成講座 (温かい心と心がつながりあい、活動へと結びあう講座。)	一般婦人 30名	5月中旬
婦人学級 (婦人としての教養の修得ほか)	一般婦人 50名	5月20日 13時
家庭教育学級 (幼児を持つ両親のあり方)	就学児を持つ親 30名	5月19日
ズームイン(視聴覚)講座 (ビデオの撮影と編集、16ミリ認定講習など特技指導者の育成)	一般男女	5月1日 (夜間)
ふるさと文化講座 (自分たちの地域社会を知る)	一般男女	5月21日
手編み教室 (初心者向けの基礎的技法の習得で世代交流を図る。)	一般女子	5月13日
読書講座 (どのような本を選び与えたらよいか。)	一般	7月上旬
高齢者教室(明生大学) (若い世代の理解、社会生活への参加等々。)	高齢者 60歳以上 男女	4月11日
料理教室 (誰れでも手軽に出来る料理教室)	一般女子	6月下旬



4月のお知らせ

役場のでんわは
②2101です



婦人週間(4月10日～16日)

妊婦相談

月日 4月10日(木曜日)
受付時間 9時30分～10時

乳児相談

月日 4月10日(木曜日)
受付時間 13時30分～15時
対象 生後9ヶ月～12ヶ月児

月日 4月17日(木曜日)
受付時間 13時30分～15時
対象 生後4ヶ月～8ヶ月児

月日 4月24日(木曜日)
受付時間 9時30分～10時
対象 生後1ヶ月～4ヶ月児

三種混合

月日 4月25日(金曜日)
時間 14時～15時

3才児検診

月日 4月28日(月曜日)
受付時間 9時30分～10時
13時30分～14時

●実施場所

佐々町健康センター

社会保険相談

とき 10日(木) 10時～14時
ところ 健康センター
※年金、社会保険について個人相談を行いますので、お気軽にご利用下さい。
尚、次回は5月8日(木)です。

税務課だより

4月は固定資産税第1期分と軽自動車税全期の納期限となっております。
お納め忘れのないようお知らせします。

休日在宅当番医				
6	日	佐々町立診療所	佐々町	0956-②2405
13	日	徳田医院	佐々町	0956-②2025
20	日	山田医院	佐々町	0956-③3611
27	日	富田医院	小佐々町	0956-⑧2046
29	◎	徳王医院	小佐々町	0956-⑧2120
⑤	◎	田中医院	小佐々町	0956-⑨2521
4	日	中央松瀬医院	吉井町	0956-④2105

畜犬登録及び狂犬病予防注射の実施について

- 手数料 登録料 2,100円
注射料 2,200円
- 注意事項
イ、各地区短時間で実施するので時間厳守のこと。
ロ、犬には首輪をかけ、鎖又はひも等で保定し、人をかむ恐れのある犬は口輪をかけるなど事故のないよう注意して下さい。
ハ、犬が死亡したり他人に譲渡した場合は役場環境衛生係まで連絡して下さい。
ニ、不用になった犬は毎月第1、第3、第5金曜日の午前中に役場に連れて来て下さい。

実施計画表

期日	実施場所	実施時間
4月15日(火)	神田公民館前	9:30～10:10
	北 "	10:20～10:40
	市瀬 "	10:50～12:00
	木場 "	13:10～13:30
	口石 "	13:40～14:10
	四ツ井樋 "	14:20～14:50
	真申(旧) "	15:00～15:20
	真申(新) "	15:30～15:50
4月16日(水)	水道 "	9:30～10:00
	芳の浦 "	10:10～11:00
	野寄 "	11:10～11:30
	栗林 "	13:10～13:30
	佐々町役場前	13:40～15:30

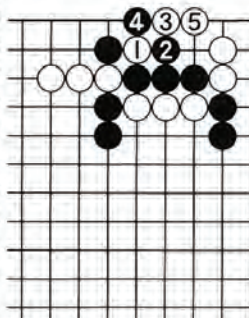

有段を目指して回答
へ話善正解、白1のキリコミが
こういう形での常用の手筋で、
白5まで一手勝となります。