

の 広報 さざぎ

昭和61年

12月(第132号)



秋の全国火災予防運動

- ◇11月26日から12月2日までの7日間◇
- ◇「防火の大役、あなたが主役」を続◇
- ◇一標語に、秋の全国火災予防運動が◇
- ◇実施されました。町民の生命と財産◇
- ◇を守る消防団員が、どんなに努力さ◇
- ◇れても一寸した不注意から火災は発◇
- ◇生するので、私たち町民一人一人◇
- ◇が防火につとめなければなりません。◇

町の総人口	
【10月末現在】	
総人口	12,316人
男	5,876人
女	6,440人
世帯数	3,682世帯
出生	21人
死亡	3人
転入	51人
転出	36人

第7回 佐々町民文化祭 盛会に終る



十一月二日、三日の二日間文化の秋を迎え、恒例の佐々町民文化祭が、佐々町文化協会と佐々町教育委員会との共催で盛大に開催されました。



かけはし剣舞会による 剣舞・忠臣蔵

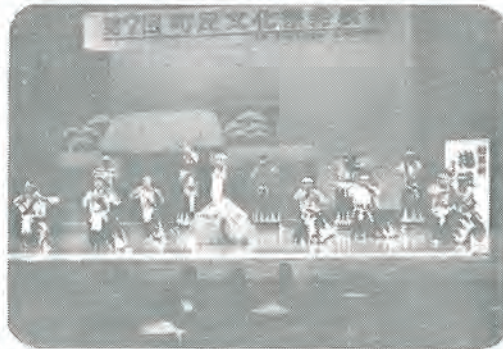

第一日目の二日は、佐々町文化協会会員による、謡曲、舞踊、コーラス、着付けなどが文化会館大ホールで、日ごとの練習の成果を十分に発揮して、親客の盛大な拍手をあびました。
一方、佐々町公民館と勤労青少年ホームでは、二日、三日をとおして、盆栽、生花、絵画、写真などが多く出展され、見事な出来映えに参加者の目を楽しませました。

(出演校)

- 佐々町立佐々幼稚園
- 佐々町立佐々小学校
- 佐々町立口石小学校
- 佐々少年少女合唱団
- 佐々町立佐々中学校
- 長崎県立北松南高等学校

佐々青少年合唱祭



製造事業所の皆さんへ

統計調査にご協力ください

昭和六十一年工業統計調査

石油等消費構造統計調査

通商産業省では、昭和六十一年の「工業統計調査」と「石油等消費構造統計調査」を、十二月三十一日現在で行います。

調査の対象となる製造業を営む事業所には、年末から一月にかけて調査員が伺います。調査票に記入された内容は、統計以外の目的に使用されることは決してありませんので、安心してご協力くださるようお願いいたします。



プラスバンド演奏による、ノペナで綴帳が上った。
会場の幼稚園児から高校生、父兄まで、一曲一曲熱心に聞き入り、拍手喝采を送り盛会のうちに終演しました。

1987年は 国際居住年 (昭和62年)

IYSH—International Year of Shelter
for the Homeless



IYSH・1987
国際居住年

国際居住年の 公式シンボルマーク

このシンボルマークは、国連の人間居住センターが定めたもので、三角形は住居を、中央の人間の姿は世界のすべての国のあらゆる人種の人々を意味しています。周囲のオリーブの枝は、国連のシンボルです。

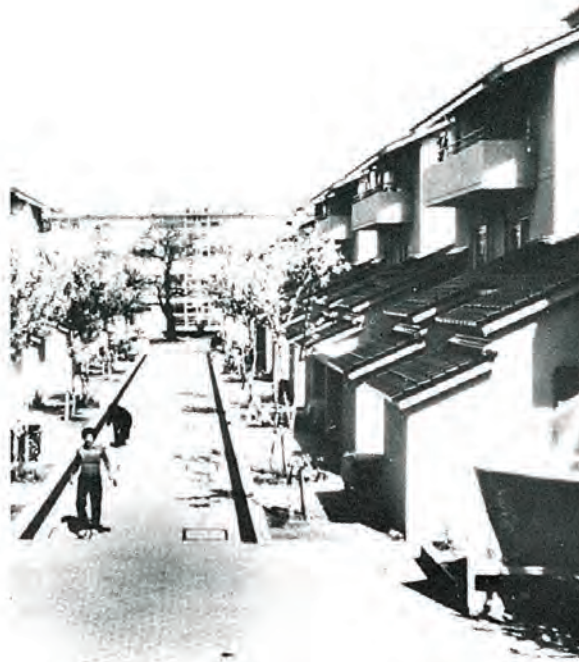

重点目標

- 二十一世紀に向けてより良い住まいづくりを
- 開発途上国に対する国際協力の推進を

◆ 国際居住年とは

現在、世界には家のない人々が約一億人います。また、世界の人口の約四分の一は不十分な居住状況にあるといわれています。特に、多くの開発途上国は、都市部のスラムなどの深刻な居住問題を抱えています。人口の急増や大都市集中などによって、今後これらの問題がますます悪化していくことが心配されています。一方、日本をはじめとする先進諸国でも、居住水準の改善は例外なく大きな政策課題となっています。

国連は、西暦二〇〇〇年までの長期的な展望に立って、世界各国の居住問題の改善を促進するために、一九八二年の総会で、来年の一九八七年(昭和六十二年)を国際居住年と宣言しました。

◆ 日本の取り組みは

日本では、国際居住年の趣旨を踏まえ、次の二つの分野での活動を積極的に行っていくこととしています。

① 国際協力の推進……開発途上諸国の深刻な居住問題の改善を支援するため、さまざまな形で国際協力活動を推進していきます。

② 国内の居住水準の向上……欧米先進諸国と比べ、立ち遅れの見える日本の居住水準の向上を長期的視野に立って進めていくため、各種の活動や施策の推進に努めます。

政府は、今年四月に設置された「国際居住年推進本部」(本部長は内閣総理大臣、副本部長は建設大臣および国土庁長官)を中心として関連施策の推進に努めていくこととしています。しかし、国際居住年をより実りの多い年とするためには、地方公共団体、民間団体、さらには市民レベルにおいてもさまざまな活動が行われることが不可欠であると言えます。

この国際居住年を機会に、一人一人が日本の、そして世界の居住問題をもう一度見つめなおし、その改善について考えるところにも、関連する各種の活動に積極的に参加することが期待されます。



日中友好 九州青年の船 に参加して

(後編)

古川町内会 松本孝雄

前編に続き今回は天津、北京を中心に友好参観活動について報告します。九月五日新さくら丸は上海港を後に一路北上、天津新港へ。終始天候にも恵まれ、快適な船旅でした。天津新港では、私達の訪中において、最もすばらしい熱烈歓迎をうけ、全身にその感動を覚えるのでした。全体的な街の雰囲気は、あの賑やかな上海とは違って変り、静かで整然としていました。近代的に整備された幹線道路、行きかう車の中に、多くの馬車を見ることが出来、私達が目にはとてもアンバランスな光景として映るのです。天津市体育館において、日中芸スポーツ交歓会が開催され、双方から披露される歌、踊り、武術等々すばらしい友好事業をすることが出来ました。天津水上公園の散策、日曜日とあって、休日を楽しむ親子連れに数多く出合うことが出来

広々とした天安門広場、国政を決める人民大会堂にて



ました。

翌日早朝より私達のバスは北京へ向け約四時間の旅、遠々とまっすぐに続く道、繰り広げられる風景はとてすばらしいものでした。今や中国の顔といふべき天安門、スケールの大きさに驚かされました。天安門広場では連日、全国各地から集まった人々で賑わっていました。北京は中国の首都並びに国際都市であるだけ、その街の趣きは清楚にして落ち着きのあるものでした。夢にまで見た万里の長城、足を進める度に、ここで繰り広げられた数々の歴史を思い出させるようでした。明の十三陵、故宮博物院等、中国四

千年の偉大なる歴史的文化遺産に出合うことが出来、本当にすばらしい参観活動をする

ことが出来たと思います。上海、蘇州、天津、北京の旅は時間的制約を受けながらも充実した参観活動をおくる

ことが出来ました。「九州は一つ」の合言葉をもって行なわれた第13回九州青年の船事業は、九州各県の青年の交流、仲間作りをする事が出来、参加することが出来てよかったですと思います。今や日本は国際社会を考える事なしに生きていく事は出来ません。21世紀を担う私達青年も、この友好事業を含め、いろんな角度から国際社会へ参加をしなけれ



太古の歴史が偲ばれる、万里の長城にて

歴史的文化遺産の宝庫、故宮博物院にて



ばならないと思います。国際的視野を広めるべく一人でも多くの人が広範な地域から参加をされ、意識の高揚に努めていただきたいと思います。

造林用苗木を 受付けます

今年度造林される方は、樹種別本数を役場振興課又は北松森林組合へ一月十日までに申し込んで下さい。

なお補助造林者(造林面積十アール以上)は造林地の所在地、造林種別を届けてください。

(注) 造林予定地が農地の場

有段を目指して回答

〈詰将棋正解〉 1三銀成、2一玉、4三角、同金、2四飛、3二玉、2二飛成まで7手詰め。
 〈解説〉 1三銀成を同玉と取るなら、3一角、2三玉、2四歩、1二玉、3二飛成の詰め。したがって1三銀成に2一玉とかわします。が4三角の妙手で玉をとらえます。

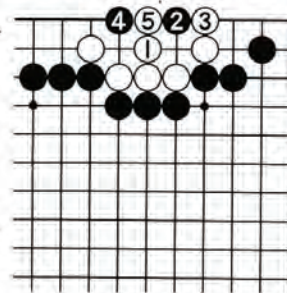

〈詰碁正解〉
 白1のマガリが好手で以下5まで別々に二眼で生き。

合は早めに農業委員会の手続きを済ませてください。



歳末たすけあい運動
(12月1日~31日)

住民生活を支える「ルール」

育てよう申請納税制度

自分の所得の状況を最もよく知っている納税者が、自ら税法に従って、自分の所得と税額とを正しく計算する——申請納税制度は、住民生活を支えるために皆が守り、育ててい

くべきルールです。税務関係の団体も、この制度の定着のためになさざまな活動を行っています。

申告納税制度を支える団体



納税貯蓄組合

期限内完納を実践する方々が集まって、納税思想の高揚などに活躍しています。

日本税務協会

国の委託を受けて、百五十人余りの指導員が、無料で相談や指導を行っています。

税理士会

約四万八千人の税の専門家が、独立した公正な立場で、活躍しています。

法人会

企業が集まって、経営問題から経営者の福祉までも考えています。

間税協力会

消費税の納税者が集まって、企業の繁栄から厚生活動までを行っています。

青色申告会

青色申告者が集まって、企業の繁栄や福祉の増進をも目指しています。

保険税は納期内に納めましょう

保険税は、国保をささえる重要な財源です。ところが、この保険税の収納率（課税額に対して、納付される金額）が百パーセントとなっていない。つまり、保険税を納めなければならぬ人の中に納めていない人がいるということです。

水道管の凍結にご用心

このことは、負担の公平と寒さが厳しい時期となり、水道管、メーター等の寒波凍結による破損が、多く発生いたしますので、次のことに留意下さい。

◎凍結防護について

一、水道管露出部及びユニエーター配管等は、完全に保温材で巻いて下さい。又布などを巻いて凍結防止をする場合は、その上をビニール等で覆い布が濡れないよう注意しましょう。

一、水道メータボックスには、砂を詰めて下さい。凍結して水が出ない場合は、ヌルマ湯を、少しづつかけて下さい。

という面からみても大きな問題ですが、国保財政の厳しい状況のなかで、国保制度の存続をも左右しかねません。保険税は、必ず納期内に納めて、皆さんで国保をささえていきましょう。



（熱湯をかけると、管が破損しますのでご注意下さい。）

◎破損漏水した場合は、メーター横のバルブを止めて下さい。

※破損漏水した場合の修理又は保温工事については、左記の町指定管工事店へご連絡下さい。

佐々町指定管工事店
北松設備（中央）

電話 62 23 60

永安管工（土手迎）

電話 62 63 55

九州恒産（栗林）

電話 62 26 14

佐々設備（中央）

電話 63 26 50

児童農園

だより

No.7



自然の中の
大きな教室

北九十九島の雄大な眺めと、緑につつまれた木造の館で、自然と親しみ、仲間と学びあう一泊二日の研修が、中学一年生と小学五・六年生を対象に十月二十日から行なわれました。

四月から行っている体験学習は、日帰りであったため、子供達はこの日がくるのを楽しみにしており、クラスで計画の話し合いを重ね、すばら

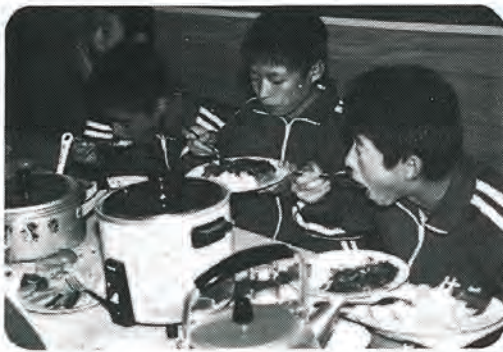

しい思い出づくりをしたようです。



◎宿泊研修状況

口石小学校	佐々小学校	口石小学校	佐々中学校	学校月・日	学年組	人数
11 11 11	11 11 11 11 11	10 10 10	10 10 10 10 10	・	・	・
14 13 12	10 7 6 5 4	29 28 27	24 23 22 21 20	一	一	一
五の二	五の二	六の二	一の五	一の二	一の三	一の四
三十九名	四十五名	三十八名	四十二名	四十四名	四十四名	四十四名

○ 宿泊訓練についての感想を学校からいただきましたので御紹介いたします。

(生徒の感想)―感想文から―

- 例外なく楽しく過ごし、再び宿泊訓練をしたいという意向をもっている。
- 農作業が思ったより楽しく、よい体験をしたという感想がほとんどであった。

● 管理人さんや指導員の方々の指導やお世話に感謝していた。

(先生の感想)

小さなことでも身のまわりのことは自分で処理するという「身辺の自立」は、人間が一人前になっていく第一歩として重要であり、また自分の必要、要求を自分で筋道をたてたり、仕事をしたりして実現していくことは、自己統御の力を育てる上で重要である。

以上のことから、児童農園宿泊訓練は意義あるものと認められる。

○ 大豊作のイモと大根は、各学校の調理室へ運び込まれ子供達が給食で味わっています。

政治家や候補者などの寄附は禁止!!

公職選挙法第九十九条の二に、公職の候補者、又は公職の候補者となる者とする者(公職にある者を含む)は、当該選挙区内にある者に対し、いかなる名義をもってするを問わず、寄附をしてはならない。と規定されていますので政治家や、候補者等(候補者となろうとする者を含む)などは、身辺をきれいになければなりません。ですから、選挙区内の人に寄附をすることは禁止されています。

来年は、統一地方選挙の年で、長崎県議会議員の選挙、佐々町長選挙、佐々町議会議員の選挙、農業委員会委員の選挙が、執行されますので、有権者の皆さん方には、前記について、十分留意されますよう、お知らせします。

(選挙管理委員会)

明るい選挙ポスターの入選者(県選管審査)

本年度の明るい選挙ポスターに応募され、佐々町より、提出していただきました北松南高等学校生徒の三人の方が長崎

明るい選挙啓発

ポスター入選作品



長崎県立北松南高等学校1年

金崎 恵子

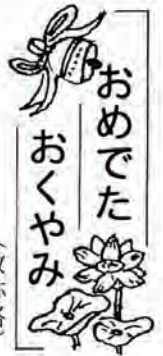

ご結婚おめでとう

氏名 町内会
 夫 藤永啓二 東町
 妻 池田明美
 夫 横田勝弘 四ツ井樋
 妻 本山美代子
 夫 本山豊美 栗林
 妻 小森八千代
 夫 宮崎陽一 栗林
 妻 田中美由紀
 夫 宮本 博 口石
 妻 松田二三夜
 夫 浦 春雄 中央通
 妻 作永由美子
 夫 平田浩吉 木場
 妻 吉良智恵子

お誕生おめでとう

父の名 母の名
 続柄 出生児 町内会
 友廣 一幸 ひとみ
 長女 初子 中央通
 筒井 浩一 セイ子
 長女 郁恵 野斎
 荒木 一男 美喜枝
 長女 聡美 古川

ご冥福を祈ります

氏名 年齢 町内会
 岡本 リク 86才 里
 貞方 岩雄 71才 四ツ井樋

森 正男 温子 口石
 二女 陽香 口石
 廣川 勝巳 和枝 木場
 長女 智佳
 末永 光男 澄子 口石
 長男 大輔
 松本 弘 千津代 里山
 長男 康平
 椎山 英行 貴代江 新町
 長女 亜矢香
 堀野 寿幸 静子 口石
 長女 賢湖
 福田 良朗 由美 里
 二男 圭太郎
 山本 昇 千恵子 神田
 三男 芳男
 四男 秋夫
 内山 正幸 由美子 里山
 長女 由貴
 筒井 勝二 直美 木場
 長女 美穂
 金子 米三 和子 芳ノ浦
 二女 恵
 荒木 孝之 美由起 若佐
 二女 優佳
 藤永 達夫 和子 木場
 長男 雅己
 小南 欣也 郁子 沖田
 二男 恭平

お詫び

十一月号で掲載した「ご結婚おめでとう」の中で、神田町内会、夫、谷川 豊氏を、父川 豊と掲載したことを、深くお詫びし、訂正します。

昭和六十二年度 北松建設協同高等 職業訓練校訓練生募集

技術革新の進展は実に目まぐるしく勉強しない者は到底その流れに即応することが出来ない程です。
 労働者職業能力開発促進に際して、県下でユニークな存在である本校においては今年度は次の要領で土木科訓練生を募集致しますが本場に土木関係の学習をしたいと志す諸君の入校を念願するものです。

- 一、応募資格
 実務経験五年以上、又は高校卒業以上(卒業と同程度の学力を有する者)
- 二、募集科及び人員
 土木科 二十名



(消火器の使用方法)

消火器は火災の初期消火に効果的で強い味方となります。しかし使い方を知らずにいると、いざという時に宝の持ちぐされとなってしまいます。各御家庭の消火器の使い方を今一度御確認下さい。



① 安全ピンを抜いてホースをはずす。
 ② ホースを火元に向けて狙う。
 ③ レバーを強く握って噴射。

- 三、募集期間
 昭和六十二年一月二十日から三月末日まで
- 四、訓練期間(集合教育)
 一年間で、出校日は月に水曜(夜間)四回、日曜(昼間)二回、計六回で年間六十四日(三三〇時間)
- 五、訓練内容
 ①土木施工 ②測量実習
- 六、講師
 佐世保工業教諭
- 七、訓練修了者に与えられる特典

消火器の使い方

(粉末・強化液消火器の場合)

③土止め支保工作業主任者技能講習科目の一部免除(修了後2年以上の実務)、以上ですが土木施工管理技士免許取得に目標をおいてください。
 ※詳細については、北松建設協同高等職業訓練校(技能センター内)におたずねください。電話62-6426

社会福祉協議会だより

でんわ 622655

《寄付のお礼》

◎長年、佐々町に在住し、たいへんお世話になりましたと転出されるにあたり、多額のご寄付をいただきました。
市瀬町内会(神奈川県転出)
(元佐々中学校教頭)

穴吹 俊克殿

温かいご芳志、誠にありがとうございます。紙面にて厚く御礼申し上げます。
社会福祉法人

佐々町社会福祉協議会
会長(町長) 菊本春夫

第36回歳末たすけあい運動にご協力を!

「第36回歳末たすけあい運動」が、12月1日から全国一斉に実施されます。

心配ごと

相談所開設

♡毎週水曜日 午後一時から
12月(3日・10日・17日・24日)

※相談は無料・秘密厳守です。

この運動は、地域のたすけあい運動として、義援金の寄託を募り、町内の生活困難世帯、長期入院患者、在宅ねたきり老人、在宅重症心身障害児(者)の方々へお見舞金を贈るものです。

皆さま方のあたたかい御協力をお願いいたします。
長崎県共同募金会佐々町分会
会長 菊本 春夫

ねたきり等で
家庭において
入浴困難な方へ

社会福祉協議会では移動入浴車による入浴サービスをしています。

「あゝ気持んよか、今度はいつ来てくれるとね?」と一度入られたら、次回を喜んで待ってられます。

病気や障害等で
介護を必要と
される方へ

家庭奉仕員が食事の準備、洗濯、掃除等のお世話をして



手続等詳しいことは地区の民生委員が社会福祉協議会事務局にご相談ください。

あけぼの荘だより

十二月

- ◎もおしもの
△カラオケ会 毎月第一日曜日・十一時
- △舞踊 12月14日・日曜日
浜迎町内会 松本社中
- △血圧測定 12月9日・火曜日
- ◎休館日のお知らせ
12月(8日・15日・22日・28日)
日から1月4日まで)

愛犬家の皆様へ

(飼い主の守るべきこと)

- 1、犬の登録と狂犬病予防注射は毎年必ず。
3、捨て犬をしないこと。
○恐い野犬の原因になります。
- 2、放し飼いを絶対にしない。
○通園、通学中の子供には、とても恐い存在なのです。
- 4、犬舎はいつも清潔に。
○犬の病気の原因になります。

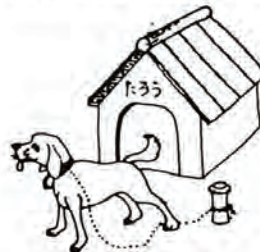
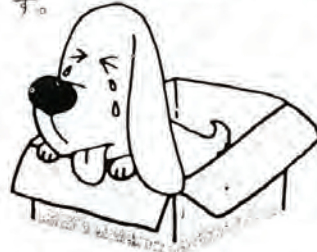
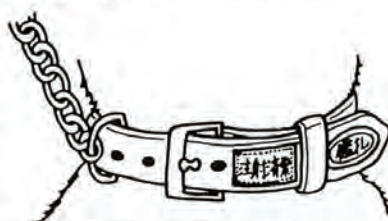

犬を飼われる方はルールを守って飼いましょう

伊豆大島災害義援金受付中

この度の伊豆大島噴火により、伊豆大島では住民すべてが島を脱出避難するなど甚大な被害が発生しました。
日本赤十字社長崎県支部では、噴火の被害者に対する、

義援金を広く皆様にご協力をお願いしております。
義援金の受付は、役場総務課か、十八銀行、親和銀行へお申し出下さい。

資料館だより 図書室



最近、本物の文学が読まれなくなつたという話をよく聞きます。出版界でも堅い本、ことに純文学といわれるジャンルの本は、売れゆきが不振なのだそうです。そういえば、以前、テレビ

でタモリが『文学つうのは、あれはピョーニンが書いたもんなんだよね』と言っていた。しかし、今や軽薄短小が好まれる時代ですので、深刻さや生真面目さは敬遠されるのかもしれません。

けれども、「温故知新」ということばがあるように、私達は、古くともそこに本物のよさを持ったものには、なぜかしら魅かれてゆきます。それらは、古いつか新しいとか

といった世界をはるかに超えたものだからでしょう。当図書室も、世界文学全集(全50巻)(学研版)を揃えることができました。また、昭和文学全集(全35巻)(小学館版)も、十一月から毎月入っています。あなたの座右の書が見つかるかもしれません。

小・中学生のためには、ミヤエル・エンデの『モモ』『はてしない物語』が入って

随筆郷土誌

(142)

宮原 九一 郎
古川の歴史(その二七)

現主浜田賢治氏の家は昔からの農家であり、本宅の下の道路に向いた物置あたりには、市瀬の皿山で使う陶石を天草から船で運んで来て一応陸揚げをし、そこから川舟に積み替えて市瀬まで運んだと伝えられているが、もう十年程以前にもなるうか、浜田家の前主勇氏があの家を改築した際、敷地内から数個の陶石が出て来て、言い伝えが事実であることを証明した。

川舟とは底が扁平の小さな舟で、水の浅い所を行くのに便利であり、当時は佐々川が深く吉井から川舟で石炭を運んでいたと言ひ話もある。

毎年秋になると浜田宅の前に二艘の木造船が碇泊した。一つはワン船(ぶね)と言ひ一つをコンブ船と言ひ、ワン船の方が大きかった。ワン船には椀やお膳などの塗物を積んでおり、伊予(愛媛県)から来ると聞いていた

が、コンブを積んだコンブ船はどこから来ていたのか、知った者はおも誰もいない。二つの船は共に何ヶ月か碇泊し、水上生活を続けながらこの地方一帯を行商し、毎年それを繰り返していた。六十年前の佐々川にそんな歴史のあることを、現在の若い人には想像も出来ないであろう。

人権について考えてみましょう

—12月4日から同月10日まで—
人権週間です—

12月10日は国際連合が世界人権宣言を採択してから38周年になります。法務省、全国人権擁護委員連合会では12月4日から同月10日まで「人権週間」と定め、全国各地で「人権」についての各種啓発行事を実施しております。

あなたも、この機会に「人権」について考えてみてはいかがですか。お互いに相手の立場を考へて、「差別」や「いじめ」のない豊かな人間関係をつくりましょう。

もし、基本的人権が侵されているとき、家庭、法律問題などで悩んでおられる方は、ご遠慮なく法務局又は、人権擁護委員に何時でもお気軽にご相談下さい。

佐々町の人権擁護委員は次の方です。
内 山 武 次
北松浦郡佐々町鴨川免39-1
☎ (0956) 62-2540

さざ川柳会

十月例会より
題「似合う」「リズム」

新大関しこ名が似合う星をあげ
どれ着てもお似合いですと売子いい
三味線の似合う女がギターひく
稚児参加ハッピーが似合う粋なこと
あなたには私が似合う凡夫婦
父の服似合う息子の肩の幅
ダンヒルが似合うあなたに惚れました
孫達もリズムに合わせ踊りだす
指揮者いるようなリズムで鳴くかえる
講師師リズムをあげて名調子
太鼓打つリズムストレス解消し
円高が企業のリズム変えてゆく
ラジオ体操リズムに乗って喜寿達者

- 南 井上 順一
- 松川 房江
- 日野 迷亭
- 松本 静枝
- 大徳屋末太郎
- 永吉 いくよ
- 福田 清子
- 宮原 九一 郎
- 松 永 茂
- 福島 京子
- 出端 九一
- 福地 よしみ

新規	事業
----	----

すこやか子ども館

市ノ瀬・口石



「すこやか子ども館」
「野外活動」のスナップ

「すこやか子ども館」
「野外活動」のスナップ

佐々町教育委員会では、県の指定を受け、子供を親元から離し、三泊四日の集団宿泊学習「すこやか子ども館」を市瀬町内会（11月20日～23日）、口石町内会（12月4日～7日）に指定しました。小学生から中学生までの異年齢の子供たち三十五人、五人程度を学童農園の施設に泊めて集団生活を行わせ、地域の人が「地域の子供は地域で育てる」を目指して実践研究を推進する。

期間中は学童農園から通学させ、学校から帰って来ての間食、テレビもないという生活にさせることによって耐える心や自主性、社会性を養うことを目的とした合宿である。また子供の甘えをなくし、耐える心を養う。

事業内容は、屋外や室内での集団遊び、自然に親しむ活動、地域の人々とふれあう場面などを多く取り入れる。また子どもたちは別の場所で「母親の学習会」を予定。子供を手放

した感想、各家庭での教育の再考などがテーマになる。なお期間中後も自主実践研究を続ける。

表彰のお知らせ

このほど、佐々町地域婦人会が主催している「佐々町生活学校」が、先に開かれた昭和六十一年度生活学校運動県大会において、新生活運動の事業推進と生活課題の解決を図り地域社会づくりに貢献された表彰状の授与を受けました。

新成人者

名簿を作成中

昭和六十一年一月五日午前十時から、新成人者を祝う式典を佐々町文化会館で開催する予定になっております。これに出席される成人者名簿を作成中です。

記入洩れになっている人は町教育委員会へ申し出てください。（電話②1228番）
なお町外に転出し、佐々町の成人式へ出席希望の方はご遠慮なく申し出てください。

成人者名簿

（順不同）

（昭和六十一年十月四日調査）

- 古川 松沢明美、志方 安達和恵、永田由美子、中 央通 阿部豊、松本信一郎、大村孝子、北村俊司、松尾恭宏、山口貴子、筒井園美、里 山田さちよ、田中栄子、北村秋広、清水まり、吉永儀衛、赤木清美、森田志保、大串覚、吉永尚、吉田善孝、横田富明、島桂子、大瀬康彦、松永哲雄、立石成美、中村初男、松田源一朗、山永義則、萩田勝則、前田浩幸、栗林 下村真生、平田利恵、角山 辻智、富永恵美、野寄 木室耕一、平田良子、中村 ゆり子、佐藤フミコ、宮本慎二、里山 原和恵、吉岡雅敏、重山真弓、福田憲一、内山真由美、口石 宮本喜三、近藤実、森昌史、寺田吉和、高増典子、吉富文子、山下裕子、福本明美、清原恵雄、荒木久志、新谷尚子、西尾恭子、真藤強子、牟田原 上ノ原文雄、濱村美香、木場 井手義人、本竹千春、吉岡つね子、大浦悦子、新町 月岡美穂子、高増尚子、山口由香、森田喜枝、濱田和文、橋口珠
- 恵、松本智美、福本小百合、永田みゆき、芳ノ浦 川瀬 義仁、野田美紀、牛島千佳子、山岡健二郎、東町 柳本将文、澤昌弘、橋口秀子、山藤 美子、江口陽子、豊本博文、西町 小森和信、永吉秀康、土手迎 福田正勝、濱村章子、恋塚秀美、福田隆文、水道 木高直幸、福田哲朗、福田裕子、久田美保子、江口 英治、山口栄介、太田秀樹、浜迎 林洋子、森田千佳子、近藤誠、田中美穂、真申 高野祥子、若松協子、鴨川 城野登美枝、福田和子、児山知子、四ツ井 樋田絹代、松本妙美、湊繁雄、沖田 津上義寛、山口恭子、北 徳淵加代美、松瀬 川内初美、島口寛和、辻真由美、大茂 山口富夫、湯村弘子、市瀬 岡本いずみ、田中広美、下田美香、池田生子、岡本和子、作元房子、前川広海、神田 本山健一、高島悦子、大浦康子、小田原保、濱崎都、溝上克人、浦田貴久美、横田 優子、中村由美、里鉄道 梁井徹也

**式典には必ず簡素な
服装で出席してください**



身体障害者福祉週間
(12月9日～15日)

役場のでんわは
02101です

12月のお知らせ



妊婦相談

とき 12月11日(木曜日)
1月8日(木曜日)

受付時間 13時30分～14時

乳児相談

○とき 12月11日(木曜日)
対象者 生後9ヶ月～12ヶ月児

○とき 12月18日(木曜日)

対象者 生後5ヶ月～8ヶ月児

○とき 12月25日(木曜日)

対象者 生後1ヶ月～4ヶ月児

受付時間 9時30分～10時

3才児検診

とき 12月8日(月曜日)

対象者 昭和58年3月1日
～昭和58年6月30日生

※実施場所

佐々町健康センター

税務課だより

12月は、固定資産税第3期分
と国民健康保険税第7期分の納
期となっております。

納め忘れのないようお知らせ
します。

社会保険相談

とき 11日(木)10時～14時
ところ 健康センター

※年金、社会保険について個人
相談を行いますので、お気軽
にご利用下さい。

尚、次回は1月8日(休)です。

休日在宅当番医				
7	日	毛利医院	世知原町	0956-762006
14	日	颯川医院	佐々町	0956-632777
21	日	佐々病院	佐々町	0956-622184
28	日	力竹医院	佐々町	0956-632029
31	(正月休み)	中村整形外科医院	佐々町	0956-633128
1/1		佐々町立診療所	佐々町	0956-622405
2		徳田医院	佐々町	0956-622025
3		山田医院	佐々町	0956-633611



家族で話しあおう



交通安全・バイク編

最近二輪車の事故が増えています。特にカーブでの事故が多く、曲がり切れずに反対車線に飛び出したり、ガードレールに激突するライダーが目立ちます。

これらの事故は、カーブで発生する遠心力を無視したり、ハンドルに頼りすぎると起こります。バイクはバランスをとって走る乗り物。それを無理に急ハンドルで曲がろうとすると、遠心力とのつり合いがとれずバランスを崩してスリップし、最悪の場合は転倒します。

カーブ内では急ハンドルはもとより、急ブレーキ、急加速も厳禁!! これらの動作もバランスを崩す原因になるからです。カーブに入る手前では、十分にスピードを落とし、ハンドルだけに頼らず、曲がろうとする側に車

カーブで急のつく動作は厳禁

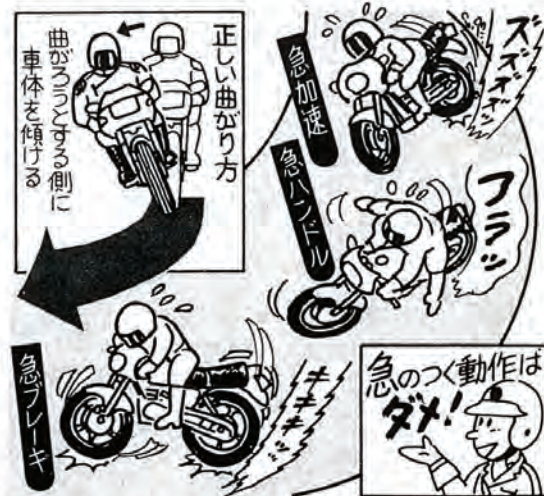

体を傾け、自然に前輪の方向を変えながら安全に走りましょう。