

広報 とき

昭和60年
8月(第115号)

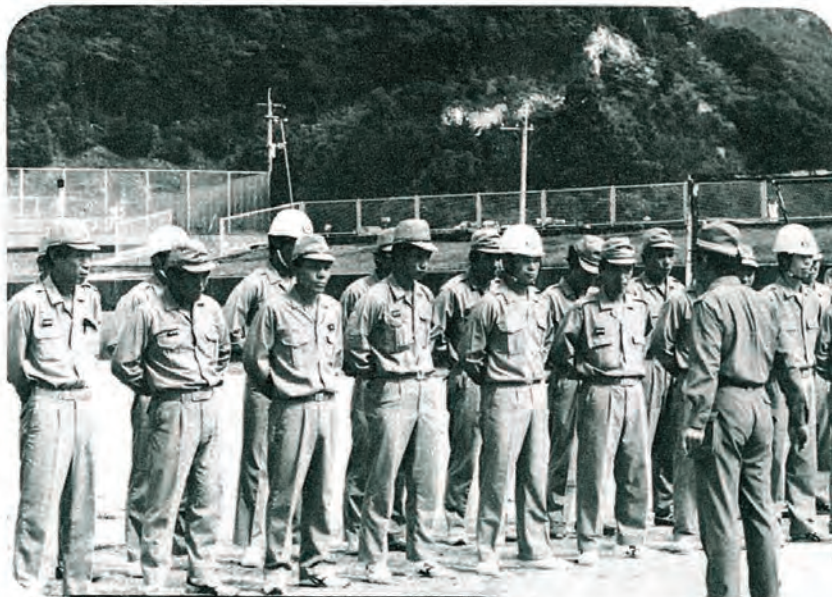

住民の生命と財産を守る 消防団『夏季訓練』

きをつけ！ 教官に敬礼！ 休め！
の号令で

午前9時千本公園では実践さながら
の訓練が始まった。

町の総人口
【6月30日現在】

総人口	12,190人
男	5,808人
女	6,382人
世帯数	3,627世帯
出生	14人
死亡	5人
転入	53人
転出	39人

佐々町消防団 夏季、操法訓練

暑中お見舞申し上げます

皆様お元気ですか 私も元氣一杯皆様方のお力添えにより町政の振興に渾身の努力をいたしております
まだ暑い日が続きます皆様のご健勝とご多幸をお祈り申し上げます

昭和六十年盛夏

佐々町長 菊本春夫

生活簡素化の趣旨にそい、今年も暑中見舞状を自粛させていただきます。町民の皆様にはこの紙面を通しまして、ご挨拶にかえさせていただきます。

町長も、消防団員訓練の
激励のあいさつにみえた



七月二十一日、千本運動公園において、佐々町消防団夏季訓練及び操法訓練が午前九時から三時まで炎天の下で行なわれました。
佐々町消防団員一〇七名が
県消防学校教官一名、佐世保広域消防署から五名の署



員の方々を迎え、七月二十八日の北松浦郡の操法大会に向けて、自動車の部六分団、小型ポンプの部五分団がきびきびとした操作で何度も繰返し繰返し行なわれました。
一方、夏季訓練の方では、広域消防署から、実物大の人



形を使って、水難救助などの人命救助、消防団員の敏速、的確な行動の訓練に、全身、頭から水をかけたように汗が迸っております。
私たち町民の生命と財産を守る消防団員がどんなに厳し



い訓練を受けても、私たちの一寸した不注意から火災が発生するのです。
私たち町民一人一人が、防災につとめなければなりません。



原爆死没者の慰霊 並びに平和祈念の 黙とうについて

今年には原爆被爆四〇周年という節目にあたります。佐々町でも原爆犠牲者の御冥福をお祈りし、平和への誓いをあらたにするため八月九日十一時二分にサイレンをならします。また、それぞれの家庭で、又職場において一分間の黙とうを捧げられますようお願いいたします。

無料人格(身の上)相談 所開設のお知らせ!!

私達は皆、人間としての権利が平等に与えられています。もしあなたの身のまわりに人格を無視されたり理由なく無理を強いられたりして、悩んでおられる方、その他一般の法律問題で苦しんでおられる方、ご遠慮なくご相談下さい。

日時―八月二十三日(金)
午前十時～午後三時迄
場所―佐々町住民センター
主催―長崎地方事務局佐世保支局、佐世保人権擁護委員協議会

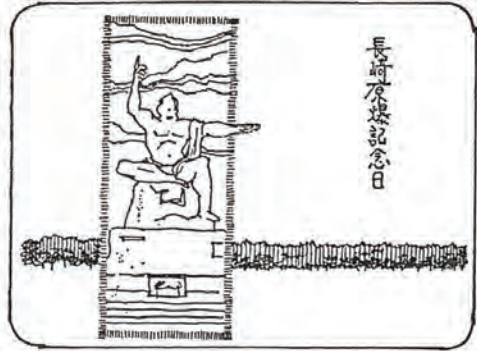

八月十八日(日)

町民大清掃の日

八月は長崎県の清掃月間になっています。

例年この時期には統一日を設け、県下一斉の大清掃が行なわれていますが、各地域の実態、特殊性を考慮して、今年度は各市・町独特に清掃日を計画することになりました。

佐々町においては、毎年八月の第三日曜日に行なっていること、盆後の精霊船等の回収清掃を合わせて行なうことから、八月十八日(日)を町民大清掃日に設定致しました。

各小・中学校の児童、教職員及び各町内会のみなさんにより、町民総参加の大清掃を実施したいと思っております。

お忘れなく! 児童扶養手当の現況 届は八月末までに!

今月は児童扶養手当の現況届の提出日です。

期間 八月十一日～八月三十一日まで

持参するもの 児童扶養手当証書・印鑑・住民票謄本

※現況届の手続きを済ませないと八月分からの手当の受け取りができません。

給が出来なくなりまますのでお忘れなく済ませて下さい。なお不明な点は福祉係へお尋ね下さい。

小型ボイラーの届出 についてお知らせ

大気汚染防止法施行令の改正が行われ、「伝熱面積が十平方メートル未満のボイラーであってもバーナーの燃料の燃焼能力が重油換算一時間当たり五十リットル以上」のボイラー(小型ボイラー)も規

制の対象になり、ばい煙発生施設としての届出が必要になりました。

施行時期は、新設のもの(昭和六十年九月十日以後に設置の工事が着手されるもの)にあつては六十年九月十日から、また既設のものにあつては六十二年九月十日からです。

詳しいことは、長崎県環境部公害規制課(TEL、0958-24-1111)または最寄りの保健所におたずねください。

きれいな住みよい環境づくりのため、ご協力お願い致します。

○身近な環境を美しく、 快適に!



町民大清掃で佐々川の草取り作業をされる町民の皆さん
(昭和59年8月撮影)



福祉年金を受けたら 年金証書を提出しましょう

国民年金の福祉年金を受けている人は、八月に支払われる年金を受けとったなら、すぐに役場国保年金係に証書を提出してください。

これは受給者本人および家族の方の昭和59年分の所得状況や公的年金の受給状況などを審査し、引き続き年金を受けられるかどうかを決定するためです。

なお、福祉年金は一定額以上の所得があったり、他の公的年金を受け

ていたりすると、支給を停止されることがあります。

もし、提出を忘れていたりすると、次の支払期である11月の年金が受けられなくなり、必ず提出しましょう。

「一ヶ月の医療費はこれだけかかっています」

国保の財源は国や町からの補助と被保険者のみなさんが納める国保税とでまかなわれ、病気やけがのときの医療費等にあってられています。

ところで、みなさんは一ヶ月の医療費を国保がいくらか払っているかご存知でしょうか。国保が支払う医療費は月に約四千六百万円。それに対

して国保税は、納期までに全員納めたとしても約一千五百万円です。たとえ国保税が入ってこなくても毎月これだけの医療費を必ず支払わなければなりません。

国保税は高いとよく言われますが、医療費はもっと高く国保財政を圧迫しているのが実状です。国保税は国保の大切な財源ですので、御理解の上、納期までに納めるようにしましょう。



誘致企業紹介②

西海工業株式会社

社長 加藤 仁 氏



西海工業は、昭和四十二年四月、本町二番目の誘致企業として、血山窯跡(加藤民吉)とのゆかりが深い愛知県瀬戸市から進出、地元住民を多く採用してスタートし、現在は一六名の多くの方々が勤務されています。

主製品は陶磁器玩具で、出荷額の殆んどはアメリカ向けへの輸出品となっております。

10月1日(火)

国勢調査にご協力を



10月1日、全国いっせいに国勢調査が行われます。国勢調査は、大正9年から5年ごとに実施され、今回

で14回目となります。調査の結果は、福祉、雇用、住宅、環境整備など、わたしたちの暮らしに密着したさまざまな問題について、国や都道府県、市区町村が行う行・財政施策の重要な資料として利用されます。9月

下旬から10月上旬にかけて、調査員がお宅にお伺いしますので、よろしくご協力をお願いします。





日本舞踊 さぎ公演 のお知らせ

地方の芸術文化の向上発展に寄与するため、中央の優れた舞台芸術を派遣する文化庁移動芸術祭が開かれます。

映画会のお知らせ

文化会館で第一回目の映画会を開催します。

主催は佐々町教育委員会で、この行事を定例的に開催するよう計画中です。

◎小学生向け

- 一、期日 八月八日(木)
- 二、時間 午後二時より
- 三、題名 象のいない動物園

安全ほか

◎中学生へ一般向け

- 一、期日 八月七日(水)
- 二、時間 中学生・高校生は午後二時より
一般の方は午後六時三〇分より
- 四、料金 二〇〇円

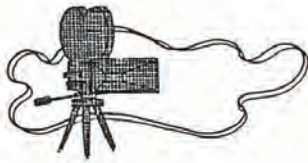

いずれも、文化会館大ホールで映写しますが、画面も大きく、フィルムも新しく、見やすいので、多数のご鑑賞を願います。

- 三、題名 ビルマの竖琴(新作)
- 四、料金 中学生以下三〇〇円、高校生六〇〇円、一般一〇〇〇円です。

県内の文化施設で各種の舞台芸術が開催されますが、佐々町では日本舞踊が公演されることになりました。出演者は、テレビ等で活躍されている方たちばかりの出演です。

- 日時 昭和六十年九月十二日(木) 午後六時開演
- 場所 佐々町文化会館ホール
- 料金 A席四千円、B席三千円、C席千円(全席指定)

IYY 青年フォーラム 県北大会のお知らせ

今年「国際青年年」です。これを記念して青年フォーラムが開催されます。県北地区(佐世保、平戸、松浦、東彼、北松)の青年団体が相集い、長崎県の将来と青年の役割について討議し、実効ある具体的な方策の提言書を作成しますので、多数の方の参加をお願いします。

- 一、日時 昭和六十年九月

寄附のお礼

佐々社交ダンスクラブ(代表、堤好男さん)から、チャリティー社交ダンスパーティーの折の益金を、少年健全育成会に役立ててくださると、ご寄附をいただきました。ありがとうございます。

町民水泳大会 千本公園プール

(7月21日)



七月二十一日、千本公園町民プールにおいて、今年で四回目の町民水泳大会が町教育委員会、町少年健全育成会

- 二、会場 佐々町文化会館と佐々町公民館
- 三、対象者 青年会、青年農業者、勤労ホーム利用者、農協青年部、商工会青年部、役場青年部、町内会青年部、子ども劇場青年ブロックの団員及びその他一般青年
- 四、主催 長崎県、県教育委員会、県国際青年年実行委員会ほか

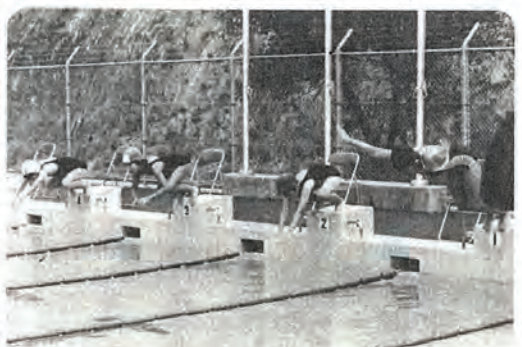

主催により行なわれました。小学生、中学生、高校生と一般の百数十人が参加し、二十五メートル、五十メートルの自由形や背泳、百メートルメドレーリレーなど四十四種目が競われました。

ふるや
郷里への

是急便

永安慧子さん

(二十三才)

(佐々町松瀬出身)



会社の名前は、ギル・イラストレーション、入社してまだ一年と九ヶ月程度です。仕事の方は、広告のチラシやパンフレット、ポスターなどのイラストを描いています。昔から絵を描くのが好きだったので、この道をえらんでよかったです。仕事は男女関係ないだけに、細かいことも多いです。締切がせまれば徹夜だってします。

さぎ川柳吟行会「海女」仲間

おく島の海女も一役買う観光
海女一気潜って採れた海の幸
磯笛の海女へあわびが躍り出る
北海の夕陽に映ゆる海女強し
海女桶へ孫の土産に桜貝
ジョギングの仲間の知恵を一つ借り
買ってきた魚と言わぬ釣り仲間
寝たきりもボケも長寿の仲間達
知恵袋気楽にくれるいい仲間
万引きも親馬鹿仲間のせいにする
気の合った仲間湯舟で唄が出る
傷心も仲間の深さで溶けてゆき
飲めば寝る仲間の癖を妻はほめ
クラス会禿と白髪が肩を組み
出世する度に仲間が一人減り
手術だと聞いて輸血にくる仲間
呑み仲間車は置いてこいと言う

- 南 茂
- 福島京子
- 出端九一
- 松永 茂
- 福地よしみ
- 赤木マチ子
- 本山鈴峰
- 宮原九一郎
- 永吉いくよ
- 井上順一
- 志水トシ子
- 松本静枝
- 松川房江
- 日野迷酊
- 大徳屋末太郎
- 石丸尚志
- 石川比朗

水難救助で感謝状交付

五月一日午後三時十五分頃
江里町内会公民館付近の溜池
で幼児が遊んでいるうちにあ



町長おもな日誌

- 〔六月〕
- 21日 土地改良事業団理事会出席(長崎)
 - 22日 議会運営協議会出席、勤青ホームパーティー出席(町体育館) 助役代理出席
 - 23日 町内卓球大会教育長代理出席、郡母子寡婦大会出席
 - 24日 江迎 助役代理出席
 - 25日 町議会(本会議)
 - 26日 町議会(本会議)、北松浦郡青年会議所創立記念式典出席
 - 28日 佐々町老人福祉センター運営委員会出席、佐々町農業委員会出席
 - 29日 佐々町行政改革推進本部会議出席

- 〔七月〕
- 1日 佐々町老人連合会支部長会出席、佐々町行政改革推進委員会出席、企業誘致の件(佐世保市、有田町へ出張)
 - 2日 敬神婦人会佐々支部総会収入役代理出席、厚生文教委員諮問会、県土地改良政治連盟第四回総代会出席(長崎)
 - 3日 健康づくり推進協議会出席、生活と健康を守る会との団体交渉出席、堀田工場社長来庁応対
 - 4日 食生活改善推進員教育事業開講式助役代理出席、鉱害現地調査出席(松浦市、鹿町町、小佐々町)、佐々町土地改良区理事会出席、振興委員諮問会、建設委員諮問会
 - 5日 県北地区森林組合役員会議出席(平戸)、学童農園特別委員会
 - 6日 公民館運営審議会出席、

お母さん、しっかり

お茶の水女子大学教授
附属幼稚園園長

外山 滋比古

女のひとはよくしゃべります。もちろん、そうでない女性もいますけれども、おしなべて、おしゃべりです。わが国だけではなく、外国でも同じようです。

こういうと、まあ、ひどい、女をバカにして、とりユウビをさか立てる方がいらつしやるかもしれないが、そう早まらないで、お聞きください。なぜだろうか、ということ、男はいうまでもなく、女のひとも考えたことがありません。なにごとによらず、たいてい、ちゃんとしたわけがあるものです。

女性であれば、やがて、母親になります。母親は、赤ちゃんのことばの先生です。赤

母親のおしゃべりは

赤ちゃんの「教材」

ちゃんに文字でことばを教えることはできません。すべてを口で言う必要があります。しかも、一度や二度ではわかりませんから、くりかえし、くりかえし聞かせます。そういう先生が、もし、口が重く、ろくにものを言わない、としたらどうでしょう。

いくら赤ちゃんがことばを覚えようとしても、「教材」が不足してはどうすることもできません。ことばの習得がおくれてしまいます。ことばはもの心をつけるモトです。ことばがおくれれば、知能の発育にもひびきかねません。そんなことになってほ

それが、おしゃべりの女友だちを経て、いまの「うわさ話」の意味になりました。それはとにかく、おしゃべりは女性の誇るべき特性です。われわれはそれに感謝しなくてはなりません。あざわらったり、赤ちゃんに使わずにはかへ流用したりしては、それこそバチが当たります。

へんです。そこで神様が、あらかじめ女性をおしゃべりになされたのです。そう考えると、筋道がつかます。だてにおしゃべりなわけではありません。ゴシップという英語があります。語源は、洗礼のときに母代わりをする人のことです。



健康づくりのための 食生活指針について

今回厚生省の要請により専門家の方々の食生活指針の報告書がだされましたのでお知らせします。

- 一、多様な食品で栄養バランスを!
- 一日三十食品を目標に

主食、主菜、副菜を揃えて
二、日常の生活活動に見合ったエネルギーを!

- ・食べすぎに気をつけて、肥満を予防
- ・よくからだを動かし、食事内容にゆとりを
- 三、脂肪は量と質を考えて!
・動物性の脂肪より、植物性の油を多めに

四、食塩過剰にならないよう
・食塩は一日十グラム以下

- ・調理の工夫で無理なく減塩
- 五、こころのふれあう楽しい食生活を!
- ・食卓を家族ふれあいの場に
- ・家族の味・手づくりのこころを大切に

年度から健康づくり事業として、又五十九年度からは婦人の健康づくり事業と、年間十回健康センターにおいて栄養教室を実施し、食生活推進事業に取りこんでおります。又受講者OBの方々による、地域普及も活発に推進して頂き、町をあげて、健康づくりに力をいれております。

- 8日 鉾害復旧評議員会出席(福岡)
- 9日 全鉾連地方財政対策部会、失対事業対策部会出席(東京)
- 10日 県防災協議会佐世保支部総会助役代理出席(嬉野)、長崎県日韓親善協会参事代理出席、県道相浦棚方線早期完成、県北振興局陳情助役代理出席
- 11日 県道相浦棚方線早期完成 陳情(長崎)
- 11日 江里地区に「祭り」収入役代理出席、北松森林組合職員採用試験出席、故今里広記殿追悼式助役代理出席(波佐見) 県立療養所の件で長崎大学より来庁応対、塵芥処理一部事務組合環境アセスメント現場説明出席
- 12日 長崎県町村都市計画街路事業促進協議会(建設課長代理出席)、佐々町行政改革推進委員会出席
- 13日 片木線農道落成祝出席、三柱神社祇園祭出席、小浦地区森林組合説明会出席
- 15日 北松浦郡公立小・中学校教頭研修大会教育長代理出席、塵芥組合協議会全員協議会及環境アセスメント入札出席



福田ミエ氏 (六十七才)
(芳の浦町内会)
"ペーパークラフト"



福田ミエさんは、御主人と二人暮らし、以前体をこわし入院された事があり、何か体に無理がない程度の趣味をと、探していたところ、明生大学の交流の中で色々なものを学ばれました。
その一つは、タバコの空箱で作る、傘、家紋、その他人形、俄ネズミなど、数十点が完成しておりました。
長い時間をかけて一つ一つを丹念に作りあげ、この時が一番楽しいですと、話されておりました。

おめでた
おくやみ
(敬称略)

- ご結婚おめでとう
氏名
町内会
新町
市瀬
- 夫 中村 彰
妻 竹谷眞由美
- 夫 谷川 利春
妻 山津江里子
- お誕生おめでとう
父の名 母の名
続柄 出生児
町内会
- 山本 義廣 みづほ
長男 涼 二平 里
- 吉田 悟 初子
二女 久美子 里山
- 前川 治義 菊代
長男 大輔 松瀬
- 永田 隆春 アサエ 里
長男 隆 幸
山口 昭宏 光子 東町
長男 義 弘
福田 二郎 玉枝 土手迎
二男 修 貴
岩永 和昭 節子 さんか
永井 光浩 美智枝 里
長男 人 詩
家中 重明 久美子 若佐
長女 奈津美
福田 年久 みのり 浜迎
二女 愛
北村 辰治 小夜子
二男 伸 広 里
ご冥福を祈ります
氏名 年齢 町内会
坂本 スミ 77才 里
下村 初次 83才 栗林

昭和六十年七月十六日現在



資料館

図書室だより

暑中お見舞申し上げます。
暑い日だからでしょうか。
図書室に推理小説を借りに来られる方が多いようです。
七月二十三日には県図書の入替えもしましたし、まだ新しい推理小説の寄贈もありましたので、是非、ご来館ください。
ドロシー・バトラの『ジュラの奇跡』、ジェームス三木の『濡つくし』、宮尾登美子の『朱夏』、永井博士の遺児、筒井芳乃の『娘よ、こころが長崎です』などの本も入っています。

●寄贈のお礼

自動車運転免許
取得の為の訓練
生を募集します

- 一、募集期間 八月一日(木)～八月三十一日(出)
- 二、募集人員 十名 (入寮)
- 三、入部期日 九月二日(月)
- 四、応募資格 十八才以上の肢体不自由者で、一級から四級までの身体障害者手帳の交付を受けた者
- 五、訓練に要する費用は無料

造集義美さん(市瀬)関昌夫さん(四ツ井樋)山根数雄さん(西町)ありがとうございました。
●おねがい
一ヶ月、二ヶ月、三ヶ月たっても返って来ない本があります。図書室の本はみんなの本。お部屋の中でかくれんぼしてないか、小学生、中学生をお持ちのお家の方、確かめていただけませんか。



- 六、提出書類 入部申請書、履歴書、住民票、健康診断書、写真(上半身)
- 七、提出先 居住地の町村役場を経由して県福祉事務所へ提出
- ◎ 他の訓練科目についても定員に余裕があります。印刷科、洋裁科、和裁科、編物料。
- ※ 詳細については、県身体障害者更生指導部(〇九五八-四六一八九二〇)へお尋ね下さい。

道路は
だれのもの？



わたしたちが使つ、貴重な財産です
広く、美しく、安全に利用
しましょう
——道路をまもる月間——

佐々町社協だより

(でんわ) ②2655

寄付のお礼

- ◎香典返しとして
 - ◇故中村 菊三郎殿
 - 水道 中村 チヨ殿
 - ◇故木寺 牧三殿
 - 市瀬 木寺 岩蔵殿
 - ◇故中山 俊範殿
 - 松瀬 中山 鈴代殿
 - ◇故戸簾 冠次殿
 - 野寄 戸簾 雪枝殿
- 以上の方々から、ご好意による多大のご寄付を戴きました。紙面をもって厚くお礼を申し上げます。

社協貸付金について

○高令者居室整備資金
(貸付対象)
高令者(六十才以上)と同居している世帯で、高令者専用の居室を増改築する資金で高令者と一緒に生活計画を営み、高令者を扶養している方、また貸付けを受けなければ自力で居室整備が困難な方となっております。

(貸付金の限度) 百二十万円以内
(貸付金の利息) 年三パーセント

心配ごと相談所開設

◎毎週水曜日 午後一時
◎心とこころ 老人福祉センター
◎相談日 8月(7日・21日・28日)
※相談は無料・秘密厳守
申し上げます。

なお、お寄せ下さいました香典返し等の寄付金は、佐々町社会福祉事業振興基金へ積立て、後日、福祉事業に使用させていただきます。

社会福祉法人
佐々町社会福祉協議会
会長(町長) 菊本春夫

(償還期限) 一年以内据置の期限後九年以内
○町福祉資金
(貸付対象)

佐々町内に六ヶ月以上居住する生活困難な世帯
(貸付金額の限度) 十万円
(貸付金の利息) 無利子
なお、社協では、この他に世帯更生資金も扱っております。借入れの手続きについては、いずれも地区担当民生委員が社協事務局へお尋ね下さい。

こころの電話

ひとりで悩まずに相談しよう



09572-6-7867 (ムリツテ) (ナヤマナ)

長崎県精神衛生センター
長崎県諫早市栄田町26の49

あけぼの荘だより

【八月】

- ◎もよおしもの
△カラオケ大会 毎月第一日 曜日 十一時から
- ◎けいこ日のお知らせ
△おどり 毎週金・日曜日 午後一時から三時半まで
- △三味線 毎週火曜日から土曜日 午前九時から
- ◎毎月一回 血圧測定も行ってあります。
- ◎毎週月曜日は定休館日
△盆休は八月十四日から十六日までお休みさせて頂きます。

日赤社資募集のお礼

○目標額 七九五、〇〇〇円
○実績額 八八八、二四一円

有段を目指して

基 出題 九段 武宮 正樹
黒先生き・3手まで
●ヒント……ナカ手にされないよう確実に。
3分で3級、1分以内で初段

将棋 出題 八段 北村 昌男
●ヒント……三手目、しぶい妙手。
10分で3級、5分で初段

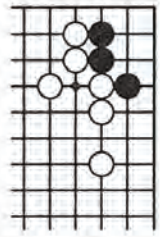

5	4	3	2	1	
			と		一
			歩		二
			と		三
			歩		四
			と		五
			歩		六
			と		七
			歩		八
			と		九

持駒 飛角

「心の電話」利用について
◎相談時間
月～金曜日 午前九時～午後五時
土曜日 午前中
日曜日・祭日 休み
◎相談内容 自分一人では解決できない悩みや心配ごとなど「心」に関するもの
◎秘密厳守 相談者の住所、氏名などおたずねせず、個人のプライバシーは守ります
◎電話番号 〇九五七二一
ムリツテ ナヤマナ
六一七七八六七

一・二パーセントと目標額を達成できました。
皆さまのご理解とご協力へ感謝いたしますとともに紙面をかり厚くお礼申し上げます。

ごぞんじですか!!

(四ツ井樋、樋門管理)

四ツ井樋町内会の荒木三郎さん(74才)は、海水から大新田の田畑を守るため、四ツ井樋の樋門で1日4回昼夜を問わず働いておられます。

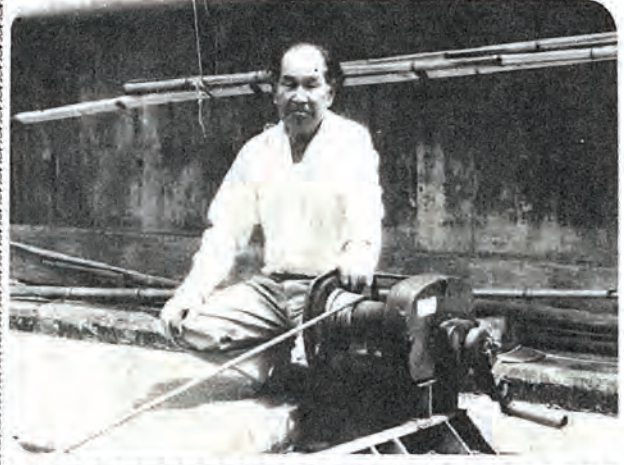

青年農業者

ヨーロッパ六ヶ国視察 研修参加報告について

(五十九年九月十七日
より十月一日まで)

木場町内会 松田勇保

海外短期研修でオランダ、西ドイツ、イタリア、スイス、イギリス、フランスの6ヶ国を視察して、運河や建造物、



遺跡などにより数世紀にわたるヨーロッパの人々のあゆみ、歴史の深さを感じることでできました。ヨーロッパの各家々の窓辺には、色とりどりの草花が咲きみだれていて国民の心豊かさを感じさせられる。一年の内に2、3週間は仕事を忘れてバカンスを楽しみ、家庭の輪をひろげるのも国民性ではないでしょうか。

広大な農地から生まれる農産物のすべてが、食糧や飼料となり人々の生活をささえている。真っ赤に熟したトマト、曲ったキュウリ、傷があるリゴやなしが商品として堂々

と店先に並べてある。また、消費者のことを考えて農薬散布を極力控えるような気くばりもなされてある。日本では考えられない光景ではないでしょうか。ワックスをかけたリ染色葉を散布したり、ヨーロッパではすべてムダなことです。日本人はもつと食糧としての意味や農業を基本にした食糧の自給を考えた心豊かな国民になりたいものです。私はヨーロッパ6ヶ国を視察してこんなことを感じました。今後とも多くの農業後継者が海外を視察し、研究する必要があると思います。

致道館杯剣道団体優勝

第十四回致道館杯剣道大会が、去る六月三十日鹿町勤労者体育センターで開催され、成績は次のとおりです。

◎団体の部

小学生の部

優勝 芳の浦少年剣道部

中学生の部

優勝 佐々中学校剣道部

◎個人の部

小学生の部(女子)

優勝 紫加田育子

二位 竹久 千絵

三位 小林 里佳

中学生の部

三位 西村 和展

随筆郷土誌

(126)

宮原九一郎

古川の歴史(その一)

古川筋の旧道は以前も書いた通り幅員二間(三・六m強)に過ぎなかったが、昭和時代に入り自動車が増えて不便となり、昭和八年佐々川橋の架け替えと同時に、四間(約八m)に拡張された。拡張以前の道は俵屋旅館の少し下手で大きくカーブして佐々川橋の袂に達しており、カーブの行き止りの小川床屋はほど北向きに形になっていた。

佐々川添いは、前記親和銀行の旧社屋の下手に水川醤油屋、坂井床屋(後に増田鉄工所、篠崎氏、荒木洋服店(後に食糧営団)、福田店(後に松

瀨米店)小川床屋(後に岩永床屋)荒木治三郎店(後に橋本良介店)庄野屋と並び、次が佐々川橋となっていた。この中の荒木洋服店主吉三

川橋がコンクリート橋に架け替えた際、橋の位置が上流に移動した為田島薬店は解体され、田島氏は佐世保市へ移転した。以前の荒木治三郎氏の家が新しい佐々川橋の袂となり、松尾氏が住んで、菓子類や雑貨を売るかたわら、西肥バスの停留所をしていた。炭鉱の景気よかった頃のバスはいつも満員で、バス券の売上げだけでも結構商売になる時代であった。(訂正 六月号に佐世保商銀と親銀の合併大正元年は、昭和元年の誤りでした。)



着々と公民館活動としての成果をあげる町内会の面々 (町内会公民館長・役員等研修会スナップ)

「町内会モデル公民館」

新たに口石町内会を指定

佐々町教育委員会では、昨年度の栗林、木場モデル公民館に続いて口石町内会を指定しました。

指定の目的は、人々の生活する地域社会は、時代の移り変わりとともに大きく変ってきている。地域社会を構成する各家庭の生活は、家族構成や職業、物の考え方等まちまちであり、複雑な地域社会となっている。

このような地域社会の生活をより豊かで、だれでもが住みたくなる町づくりをきずくためには、地域社会のあり方や運営を合理的に改善する必要があります。

住民相互に手をつなぎ、自らの力で自治活動を組織的にさかんにし、行政的にも教育的にも住民が自治活動を組織的に展開し、実践活動を振興助長する方策として、モデル公民館を指定し実践効果の向上促進をはかることを目的としています。

大きくなあれ地域学習会

8月21日(水)

このように地域社会の生活をより豊かで、だれでもが住

悩みにお答えします

家庭相談・指導

県教育委員会では、来る八月二十一日、午前九時三十分(十時開会)から佐々町公民館で、講義と個別相談を行います。特に子ども

県教育委員会の性格や習慣、知能のおくれ、言語のおくれ、学校や幼稚園保育所での非行、家庭内のこと等々。医学、心理学、言語学、幼児教育学等の学識経験者で編成された講師団により相談、指導を行います。

これは町民のみならず、乳幼児をもつ両親の個別相談や家庭教育学級、婦人学級、PTA等関連団体の方々に対し

当面する家庭教育上の諸問題について、相談、指導を行います。また必要な情報を提供し、問題解決への示唆を与え、ともに家庭教育への関心を高めます。

この日は、各会場に託児係をおき、子どもを預り参加者の便宜を図りますので、積極的に参加されますようおすめします。

あすをになうこどものために



おとうさん



おかあさん

心をつなぐみんなの広場

公民館 だより ☎ 62-2128

つどいと教室

- 12日 明生大学(老人福祉) 13時
- 19日 家庭教育学級 9時30分
(親子でたのしく)
- 20日 婦人学級 13時30分
(食生活について)
- 21日 ボランティア養成講座 13時30分
(マッサージ、指圧による健康法)
- 21日 家庭教育相談事業開設 9時30分
(講義と個別相談)
- 23日 読書講座 10時
(子どもを本好きにするには)

毎月一日は「少年の日」です。佐々町教育委員会 佐々町少年健全育成会

町ぐるみ みんなで つもう 非行の芽

=非行防止標語=



シートベルト着用推進運動

8月のお知らせ



役場のでんわは

62-2101です

8月定例の母子相談をを都合により変更します。

妊婦相談

とき 7日(水)9時30分～10時
ところ 健康センター

乳児相談

とき 7日(水)1時30分～3時
対象者 生後9ヶ月～12ヶ月児
とき 21日(水)1時30分～3時
対象者 生後4ヶ月～8ヶ月児
とき 29日(水)1時30分～3時
対象者 生後1ヶ月～3ヶ月児
ところ 健康センター

健康教育

とき 27日(火)1時30分～3時
ところ 健康センター
演題 「精神衛生について」
講師 佐々病院長
秋月誠先生

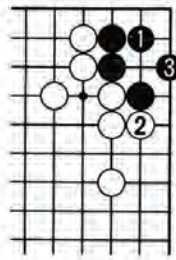

〈詰碁正解〉
黒1のマガリが正しい手で次の3とで2眼を確保。

〈詰碁解答〉 2五角、2三五、3三と、同角、3四角、1四五、1五飛まで7手詰め。
〈解説〉 2五角を同玉でも同歩でも飛打ちの一手詰めです。玉は2三へ逃げますが、3三と、これが至妙の捨てで、玉方は同角と応ずるよりありません。

社会保険相談

とき 8日(木) 10時～14時
ところ 健康センター
※年金、社会保険について個人相談を行いますので、お気軽にご利用下さい。
尚、次回は9月12日(木)です。

税務課だより

8月は、町県民税第2期分と国民健康保険税第3期分の納期限となっております。
お忘れのないようお知らせします。

休日在宅当番医 診療時間 午前9時～午後5時まで			
日	医療機関名	所在地	電話
4	徳田医院	佐々町	0956-62-2025
11	山田医院	佐々町	63-3611
18	富田医院	小佐々町	68-2046
25	徳王医院	小佐々町	68-2120
9/1	田中医院	小佐々町	69-2521
8	中央松瀬医院	吉井町	64-2105

愛犬家の方へ、お願い

最近佐々町では犬に咬まれる被害及び犬に関する苦情、相談が増えています。これは野犬によるものの外に飼い犬によるものも含まれています。

飼い主の方は犬を飼う義務として次のことをお守り下さい。

1. 毎年1回犬の登録及び注射を受け、鑑札・注射済票は犬の首輪につけること。
※まだ済んでいない場合は最寄りの獣医科で注射を受けること。登録は役場で受付ます。また今年10月中旬頃に追加の予防接種を実施する予定です。
1. 犬の放し飼いは絶対しないこと。
※町条例により違反犬として捕獲します。
1. 不用になった犬は毎月第1、

第3、第5金曜日の午前中に役場へ連れてきて下さい。
※その他の日は引取りかねます。

また野犬対策として町では保健所と協力して、野犬の巡回捕獲を行っております。

今後の日程は次のとおりですので、野犬を見かけた場合はご連絡下さい。

- ・ 8月1日～10日
- ・ 9月11日～14日
- ・ 12月2日～7日
- ・ 昭和61年2月1日～10日

さらに野犬による被害でお困りの方には、捕獲器を貸出しておりますので、ご利用下さい。その他犬に関する問合せは、役場住民福祉課 環境衛生係へご連絡下さい。