

佐々町 広報

昭和60年
12月(119号)



佐々町福祉スポーツ大会

- 11月4日秋晴の下、佐々中学校
- グラウンドに約700名が参加し
- て、福祉スポーツ大会が開催さ
- れました。
- 町内の、老人会、母子会、障害
- 者協会のみなさんは楽しい一日
- をすごされました。

町の総人口 【10月30日現在】

総人口	12,239人
男5,840人	女6,399人
世帯数	3,621世帯
出生 10人	死亡 5人
転入 50人	転出 52人

佐々町福祉 スポーツ大会 盛会に終る

十一月四日、秋晴の下、第十一回佐々町福祉スポーツ大会が、佐々町及び町老人会、母子会、身体障害者協会などの共催により、佐々中学校グラウンドに約七〇〇人が参加して開催されました。

この大会は、高齢者と母子、身体障害者の健康と生きがい対策の一環として行われているもので、今年にはフオークダンスなど新しい種目も取り入れ、ゲートボール競争、輪投げリレーなど十八種目に、参加されたみなさんは、さわやかな一日を過ごされました。

老人会、身障者協会、母子会代表による選手宣誓



金メダルに輝く 北・松瀬連合チーム



今年の団体総合優勝は北、松瀬連合老人クラブでした。又、この大会の競技種目の一つである「ボール送りけり競走」は、長崎県国民健康保険団体連合会の保健施設事業の選定種目になっており、優勝チームにはカップ並びに金メダル、そして準優勝、三位のチームにはそれぞれ銀、銅のメダルが選手に贈られました。

今年十六チームが競い合い、接戦の末、次のおりとなりしました。
金メダル 北・松瀬チーム
銀メダル 西町チーム
銅メダル 芳ノ浦チーム

山田謙三旗争奪 わかあゆ「少年駅伝 競走大会」

(日米親善をかねて)
佐々町体育協会主催で佐世保キングスクールを招待し61年1月12日(日)に町内一周コースで、わかあゆ少年駅伝大会を開催します。町内会単位、各種団体、グループ単位等で多数参加されますようお願いを致します。

大会終了後は、日米交流会を予定しております。
くわしくは、役場(電話62-2101) 山本健一まで、御連絡下さい。
なお申込み締め切りは、60年12月15日までとなっております。

第三十七回高校駅伝大会で 前田昭二郎君(木場)力走

十一月十二日、県高校体育連盟、県教育委員会主催による第三十七回高校駅伝大会が、小浜町一加津佐町の折り返し七区間のマラソンコースで行なわれ、佐世保市の西海学園高校が五年ぶり二十五回目の優勝をかざった。

その中で、木場町内会の前田昭二郎君(一年)が最終ランナーとして大活躍、区間賞

を奪った。

七区を走った前田昭二郎君は、沿道で声援を送る両親の前で、冷たい海風をものともせず、五キロメートルを、タイム十五分二十五秒でゴールに飛び込んだ。

中学三年の九月より陸上を始めて、一年二ヶ月で出場、先生の自宅に下宿して毎日走っています。家に帰るのは月に二回ぐらいですと話しておられました。

昭和六十年 剣道昇段試験合格者

昭和六十年の剣道昇段試験が松浦市スポーツセンターで、平戸市、松浦市、北松の三区より約二百名が参加し開催写真(長崎新聞社提供)

されました。

佐々町関係の昇段者は次のとおりとなっております。

- ◎四段の部
 - 松田 幸雄 (新町)
 - 越智 裕 (水道)
 - ◎二段の部
 - 堀野 雅樹 (芳の浦)
 - ◎初段の部
 - 羽田 富美次 (西町)
 - 吉富 一将 (口石)
 - 野田 秀樹 (芳の浦)
 - 吉良 文一 (西町)
 - 西村 和展 (新町)
 - 下村 雄一 (東町)
 - 永田 淳也 (志方)
 - 松本 守三郎 (水道)
 - 森 千佐子 (西町)
- なお、森千佐子さんは、西海武道大会で準優勝をなしました。



就任あいさつ

佐々町議会

議長 関 耕二



九月の議会におきまして、松下広氏の辞任により、不肖私が議長の重責を命ぜられました。

この責任の重大さを痛感し、佐々町発展のために全力を尽くす所存でございます。

議会運営につきましては、不偏不党、公正無私の立場で臨みたいと思っております。

町勢発展は議会だけの力では足りません。

町当局と車の両輪の如く力を合わせ、協力し合って町民皆さまの生活向上のため誠心誠意努力をいたす覚悟でございます。

皆さま方のご指導ご協力をお願いいたしまして、就任のあいさついたします。



第六回

佐々町民文化祭

文化の秋を迎え、恒例の佐々町民文化祭が、十一月二日、三日の二日間、佐々町文化協会と佐々町教育委員会の共催で盛大に開催されました。

第一日目の二日は、住民総合センターを中心に、盆栽、生花、絵画、写真等が多く出展され、見事な出来映えに参加者の目を楽しませてくれ、また、健康センターでは、福祉展が催され、老人作品展や



第6回町民文化祭 発表会



減塩食品の試食会が行なわれました。

二日目は、文化会館で、謡曲、舞踊、コーラス、詩吟、勤労青少年ホームによる着付教室、琴など、日ごろの活動の成果を十分に発揮して、観客の盛大な拍手をあげました。



旅の情報「佐々駅」

あゆおどる、白魚のぼる、エキゾチックジャパン佐々駅

わたしも青春18

もうすぐ冬休み。佐々駅では国鉄全線普通列車乗り放題の「青春18きっぷ」を発売します。

旅の心の成長剤、たまには各駅停車の鈍行列車に、のんびり乗ってみてはいかがでしょう。

何回乗ってもいいし、乗り降りも自由、気が



向いたらどこかの駅で、ふらりと降りてみるのもいい、次の列車に乗り換えるのも自由。

工夫次第でいろんな旅が楽しめます。

青春諸君、時刻表片手にどこまで乗りこなせるか！

この冬休み「青春18きっぷ」でチャレンジしてみてもいいでしょう。

「青春諸君、自分の旅は自分でつくろう」

佐々町を活性化しよう！

会合は佐々町で！

①

テレビ・新聞等で御承知の通り最近、どこの県や市町村でも、やれ観光だ、イベント(行事)だと、大々的にPRし、客集め、人集めをしています。

本町に於いても、何にかないかと、あれやこれやと、模索しておりますが、その一つとして「会合」は佐々町内で開いて戴くことが出来ないものか？と思っております。皆さん方は、いろんなお世話をされておられることと思いますが、佐々町の発展の一つとして、町外から一人でも多く呼込んで戴き、佐々町の活性化を計るため、御協力を願います。

企画室



ふるやと 郷里の 冬急便

石橋茂幸さん

(二十七才)

(松瀬町内会)



和光証券に入社して、四年半、これまでいろんな失敗もしました、しかし、どんなことにもくじけず頑張っておりま。実際に私がお勧めした銘柄が予測どおりに動かずお客様に損害をかけたこともありま。失敗も何度となくくり返し、そういう壁にぶつかってこそお客様との信頼関係、取引関係を取り戻し私も成長するのです。今では、お客様は私を成長させてくれる財産だと思っております。

三遊亭山遊三

師匠来る!!

成人式のアトラクションとして、「新春お笑い会」を催しますので、式典より参加して頂き、成人者を祝福して下さい

いますようお知らせします。

二期日 昭和61年

一月五日

二時 間 ○式典

午前十時より

○アトラクション

12時20分より

三、会場 佐々町文化会館

四、前売券 佐々町教育委員

会札 2128

で12月9日より

発売します。

金額七〇〇円

先着約三〇〇名

で切ります。

北松南高校生

小雨の中を清掃奉仕

十一月六日、県立北松南高等学校(栄岩吉郎校長)、九百九十余名の生徒の皆さんは小雨の降る中、皿山公園、道路、学校周辺の清掃奉仕作業を行いました。

この奉仕作業は、勤労体験学習の一環として行なわれているもので、学校側としては、このような場を通じて地域社



会の一員としての自覚を芽生えさせ、公共道徳の高揚に努めたいとのこと。職員、生徒のみなさん雨中、大変ご苦労さまでした。書面をもって厚くお礼申し上げます。



町史蹟 大白山城址

〔十月〕

- 16日 町村会評議員会(長崎)
- 17日 佐々病院運動会、商工会法施行25周年記念式典代理出席(長崎)
- 18日 都市緑化・都市公園緑化整備促進推進大会代理出席(東京)、佐世保地域広域圏要望事項、知事に陳情(長崎)
- 19日 九友会ゲートボール大会
- 20日 町民大運動会、中国より一時帰国者歓迎
- 21日 松浦線自治体協議会(佐世保)、塵芥一部事務組合議会、国保連合会厚生大臣表彰受賞(東京)
- 22日 第2回郵便貯金ゲートボール大会
- 23日 県防災会議県外視察代理出席(秋田)
- 24日 県ふるさと産品店開会テープカット(佐世保)、丸越仏壇店増築落成披露
- 26日 聖教新聞愛読者大会、北松南部広域農業センター落成式
- 27日 自衛隊記念式典(佐世保) 佐々小学校学習発表会代理出席、口石小学校学習発表会
- 28日 土地改良推進懇話会(佐世保)
- 30日 北松南部六ヶ町林業振興地域育成協議会、北松南部林

国勢調査情報

昭和60年10月1日付で実施した、長崎県の国勢調査の人口数等が11月20日発表されました。

その中で佐々町は、前回(昭和55年)の国勢調査にくらべ人口が401名(3.39%)増え長崎県下で第9位となっております。



社長野口 豎

誘致企業紹介⑤ 西九州合成 株式会社



昭和四十七年七月、現在地で起業、プラスチック製品を主として製造、当初約二十名の従業員でスタートしております。
その後、工場の増設、機械の導入により従業員も増加、現在約六十名で操業、年間出荷額は約六億円である。

内閣

大正九年七月二十日

国勢調査員任命ス

内山卯三郎

大正9年第1回国勢調査員辞令(内閣)
(市瀬 内山武次氏提供)

大正9年第1回国勢調査

世帯数	1,158戸
人口	5,978人
男	2,952人
女	3,026人
一世帯の平均人員	5.2人
男100人に対する女の割合	102.5人
人口密度(km)	184.7

国務大臣 後藤 啓二
総務庁長官 後藤 啓二

昭和六十年八月二十日

国勢調査員任命ス

内田 明文

昭和60年第14回国勢調査員辞令(国務大臣)

昭和60年第14回国勢調査

世帯数	3,529戸
人口	12,213人
男	5,798人
女	6,415人
一世帯の平均人員	3.5人
男100人に対する女の割合	110.6人
人口密度	377.0

昭和六十一年度 北松建設協同高等職業 訓練校訓練生徒募集!

技術革新の進展、労働者職業能力開発促進に應じるため次の要領で募集いたします。

一、応募資格

実務経験五年以上、又は高校卒業以上(卒業と同程度の学力を有するもの)

二、募集科及び人員

土木科 二十名

三、募集期間

昭和六十一年一月十六日から三月末日まで

四、訓練期間

一年間で、出校日は月に水曜(夜間)四回、日曜(昼間)二回、計六回で年間六十四日(三三〇時間)訓練内容

五、訓練内容

①土木施工 ②測量実習
技能照査に合格をすれば技能士補と称し土木関係講習等で学科の一部免除の特典がありますが、土木施行管理技士免許取得に目標をおいて勉強することが大切です。

六、

終了後二年以上の実務経験で職業訓練指導員の受験資格がとれます。

七、

※詳細は技能センター 電話6216426におたずね下さい。

業構造改善協議会

31日 佐々川取水対策協議会

【十一月】

1日 県福祉大会(平戸、代理出席)

2日 町民文化祭(2日、3日) 前議長松下廣氏告別式

3日 佐々町商工会会長長杯ソフトボール大会、創価学会北松青年部講演会

4日 福祉スポーツ大会

6日 東光寺位牌堂落慶法要、新農業構造改善事業九州プロジェクト市町村長検討会代理出席(諫早)

8日 長崎県産炭地域行政懇談会代理出席

9日 日本遠洋施網第三製氷冷蔵工場起工式代理出席(松浦) 全国じん肺合同慰霊祭

10日 松田九郎杯バレーボール大会、勤青ホーム発表会

11日 衛生優良店表彰式、塵芥処理一部事務組合小委員会

12日 県防災協議会佐世世保支部先進地視察(和歌山)

文化祭反省会、税を知る週間(きき酒会)(平戸)代理出席

郡老人クラブ連合会総会(江迎町)代理出席

13日 塵芥処理一部事務組合全員協議会

14日 公害事業団、佐々川浚渌現地視察来町

15日 北松南部五ヶ町商工会振替納税宣言の町設立総会(吉井)、県厚生保護大会(長崎代理出席)

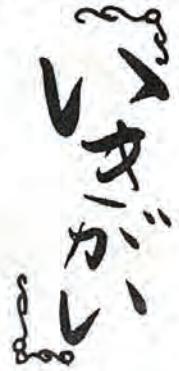

岡本 俊三さん (七十二才)
(新町町内会)

菊花づくり



四年前、弟さんから進められ菊花づくりを始めました。夏物咲き、大つかみ、管物咲きと少しづつ増やしてまいりましたが今では、四十種類で六十数鉢、毎日の手入れは大変ですが美しく咲いた菊を眺めるのは心がなごみます。ちよつと手入れの手を休めると花は満足に咲いてくれません。そんな花に生き甲斐を感じております。
カラーで写真をお見せできないのがとても残念です。

国保だより

国保からのお願い

(一) 保険証の提出について

老人保健や退職被保険者に該当して保険証を交付してもらっても、それを病院等へ提出しない人がまだまだ多いようです。

病院の方でも、提出してもららうまで変わったことがわからず今までのように請求してしまい、後から請求のやり直しをしなければならず、病院も国保も困ってしまいます。

又、国保から社会保険へ、あるいは社会保険から国保へ変わった場合でも同じで、保険が変わったらずに病

(二) 届出はすみやかに

院の窓口へ提出しましょう。とくに、お年寄りがおられる家庭では、家族の人が気をつけてあげましょう。

保険の変更をはじめ、出生・死亡・転入・転出・その他異動が生じた時は十四日以内に、国保係まで届出なければならぬようになっております。
国保税は、事実が発生した時から課税されますので、届出がなければ、加入の場合遡って納めなければなりません。
その他にも、(一)で述べたよ



うになりますので、届出はすみやかにしましょう。

人権について考えてみましょう

は人権週間です

十二月十日は国際連合が世界人権宣言を採択してから三七週年になります。

法務省、全国人権擁護委員連合会では十二月四日から十日までを人権週間と定め、全国各地で「人権」についての各種啓発行事を実施しております。

あなたも、この機会に「人権」について考えてみてはいかがでしょう。

お互いに相手の立場を考慮して、「差別」や「いじめ」のない豊かな人間関係をつくりま

しょう。

もし、基本的な人権が侵されているとき、家庭・法律問題などで悩んでおられる方は、ご遠慮なく法務局又は、人権擁護委員に何時でもお気軽にご相談下さい。

(佐々町の人権擁護委員は内山武次さんです)

長崎県立佐世保看護学校 生徒募集

(募集要項)

一、修業年限

三年・定時制・夜間(臨床実習は昼間)

一、受験資格

(一) 免許取得後三年以上看護業務に従事している准看護婦(士)
(二) 高等学校を卒業している

長崎県優良特産品で

一品種推奨を受ける

長崎県物産振興協会による県優良特産品推奨審査会が十月十四日開催され、佐々町より、馬込勇氏の井の素、寿司の素、前田広志氏の梅ごころ庵もちが、推奨品として指定を受けました。

今後は県の特産品としての取り扱いがなされます。



准看護婦(士)

※ 来年三月末までに高等学校を卒業し准看護婦免許取得見込者も含む。

一、願書受付

昭和六十一年一月十日(金)ー一月二十三日(木)

一、入学試験

昭和六十一年一月三十一日(金)及び二月一日(土)

一、入学案内・願書申込先

佐世保市平瀬町三一
長崎県立佐世保看護学校
TEL 24-4131

米不作緊急 対策会議開催

今年の米は異常気象と病害虫の被害により、近年にない不作の状況に農家の不安感が増大している。十一月八日、議会、農業委員会、農業協同組合、農業共済組合及び町の関係機関による対策会議が開催され、当面する問題並びに今後の対策について検討がなされた。



農業委員会では、 「農地無断転用防止特別事業」

を実施。

農地は農家の財産という面のほかに農業の基盤という社会的な役割をもっています。この農地が無断転用などで蚕食されたり、荒されたりする

と地域の農業や農村を健全に築いていくことができなくなりますが、ところが、わが国の農地は、最近の25年間に全農地の一割を超える約68万ヘクタールが減り耕地の利用率も低くなり遊休農地も増える傾向にあります。

「農地法では優良農地を守る」

ために、農地等を他の用途に転用する場合は県知事または農林水産大臣の許可が必要になっております。この許可を受けない無断転用をなくそうと国では昭和60年度から全国の500の農業委員会では、

「農地無断転用防止特別事業」

を行ないます。わが佐々町農業委員会でも本事業を取り組み農地の無断転用を未然に防止するため、啓もう普及、監視体制の整備、是正指導等を行うこととしております。

もちろん無断転用には厳しい罰則もありますが、大事なことは農家の皆さんが力を合せて早期にこうした芽をつみ、農地を守っていくことが必要です。ご協力下さるようお願いいたします。

農地等

とは水田、畑、樹園地等の農地の外に採

草放牧地も含まれます。

登記簿上の地目

が宅地、山林、原野、雑種地等になっていても現況が農地である場合は農地として取り扱いますので他の用途に転用する場合は農地法の許可が必要です。

農地転用とは

農地を建物等の施設用地、資材置場、駐車場用地はもとより道路用地、植林地など農地を農地以外の用途に転用することです。

農地のことは、まず農業委員会へご相談下さい。

郵便貯金の預入は 本人の証明が必要ですよ

所得税法令が改正され、昭和六十一年一月四日以後郵便貯金を預け入れする際、銀行等民間金融機関と同様に、必ず預金者本人の証明書を提示いただくことになりました。

提示しただけでないと、該当の郵便預金の利子は課税扱いとなり、利子支払の際に税務署に利子額を通知することとされておりますので、郵便貯金預入の際は必ず本人の証明書を提示して下さい。

詳しくは、郵便局窓口でおたずね下さい。

料理飲食等 消費税の公給領収証を必ず受け取りましょう!!

県では12月1日から12月31日までを「公給領収証制度推進月間」と定めて、県民の皆さんのご協力をお願いしています。

(料理飲食等 消費税の早わかり表)

店の種類	料理飲食等消費税は	税金の計算	公給領収証は
飲食店 <small>(スタンドバー、スナック、酒蔵、レストラン、喫茶店、すし屋、食堂、等)</small>	1人1回の料金が2,500円までは免税です	2,501円以上は10%です	課税される場合は必ず交付されます
出前・仕出し			
旅館 ホテル 民宿			
旅館 ホテル 民宿	宿泊しないで飲食等したとき	1人1泊の料金が5,000円までは免税です	1人1泊の料金が2,500円を控除した額の10%
旅館 ホテル 民宿	宿泊者の昼食 " 夜食等		
料理店 キャバレー、カフェー等	宿 泊 1 泊 2 食	すべての料金に対してかかります	10% すべて交付されます

*くわしくは佐世保県税事務所におたずねください。TEL (0956)25-5031

詰 碁

出題 本因坊 武宮 正樹
白先 黒死・9手まで
●ヒント……クメツマリ、か
りの難問
5分で1級、3分で2級以上。

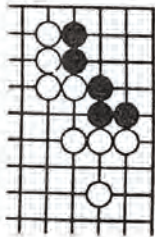

詰将棋

出題 八段 北村 昌男
●ヒント……第一手目とその応手
とに頭をしぼってください。
10分で3級、4分で初段。



持駒 金桂

有段を目指して

松崎 二女 和満 春美	山本 長女 正人 智美	濱野 三男 角二 美智子	山本 長男 定雄 榮子	竹村 二女 弘之 淳子	古川 三女 幸春 久美子	松田 長男 敬久 多恵子	父の名 続柄 出生児 母の名	妻夫 井上 由美子	妻夫 内山 正幸	妻夫 野口 博行	妻夫 西本 明子	妻夫 古池 奈智代	妻夫 本山 智紫	妻夫 石丸 眞佐子	妻夫 内田 信介	妻夫 田中 美由紀	妻夫 田中 勝巳	氏名	敬称略	おめでた おめでとう
沖田	中央通	神田	水道	真申	四ツ井樋	木場	町内会	里山	水道	四ツ井樋	新町	野寄	町内会	町内会	町内会	町内会	町内会	町内会	町内会	町内会
本山 富作	小森 恭子	湊 ミセ	松下 廣	阿曾 ミヤ子	田中 茂	山本 晴夫	氏名 年齢	◎ご冥福を祈ります	久家 健二 美智代	松田 長男 晃一 律子	北村 長女 誠忍	山崎 長男 朝男 滋子	宮崎 二男 俊高 孝子	前川 二女 義隆 由起子	筒井 二男 政美 好子	山下 三女 人志 雅子	吉岡 長男 智信 英枝	市瀬 長女 亮輔 八千代	増永 長男 忠夫 美佐子	竹輪 浩人 孝子
82才	45才	81才	70才	60才	65才	55才			栗林	牟田原	大茂	西町	大茂	若佐	水道	木場	市瀬	若佐	松瀬	松瀬

昭和60年8月1日(12月支払分)より児童扶養手当が次のように改正になりました。

1. 手当の額(所得制限額)

① 手当の額(所得制限額)は、これまで2段階に区分されておりましたが、次の表のとおり3段階になりました。

例(母子2人世帯の場合)

現 行	改 正
年取 361万円未満 32,700円	年取 171万円未満 33,000円
年取 361万円以上 支給しない	年取 171万円以上 300万円未満 22,000円
	年取 300万円以上 支給しない

(ただし、従前の受給者については、1年間に限り、月額22,000円を支給)

※ なお、第2子5,000円、第3子以降1人につき2,000円の加算については変更なし

② 孤児等の養育者の所得制限は従来母子世帯と同じ額とされておりましたが、今回別の所得制限が設けられ、支給の対象が拡大されました。

例(扶養親族1人世帯の場合)

年取 7,814,000円未満 33,000円
年取 7,814,000円以上 支給しない

2. 認定の請求期限

手当認定請求の期限が5年と定められました。従って支給要件に該当した日(父が子を監護しなくなった日)から5年を経過した日以降は、手当認定請求の権利がなくなりますので、十分注意して下さい。

3. 手当の支払

① 昭和60年8月1日以降に新たに申請された児童扶養手当の支払いは口座振替払いとなります。

② 従前の受給者は今まで通り郵便局払いとなります。

③ 児童扶養手当は、4月、8月、12月に支払われることとなりました。このため、従前の12月支払分の11月支払いがなくなりました。

特別児童扶養手当の改正について

① 所得制限(扶養親族2人の場合)

改正 3,504,000円

② 手当額(昭和60年6月1日施行)

	現 行	改 正
1 級	38,400円	39,800円
2 級	25,600円	26,500円

③ 差額支給について……12月支払分に加算して支給します

児童扶養資金の新設について

児童扶養手当制度の改正により、児童扶養手当の支給制限を受けた者に対し、児童の養育に要する資金として、母子福祉資金のなかに、児童扶養資金が新設されました。

《詳しいことは住民福祉課 福祉係へお尋ね下さい》

佐々町社協だより

(でんわ) 62-2955

◎寄付のお礼

◇故池田 イシ殿
栗林 池田 光夫 殿

◇故田中 茂殿
土手迎 田中 ミエ 殿

◇故安永 秀子殿
木場 本竹 文雄 殿

以上の方々から、ご好意による多大のご寄付を載せました。紙面をもって厚くお礼申し上げます。なお、お寄せ下さいました香典返し等の寄付金は、佐々町社会福祉事業振興基金へ積立てて、後日、福祉事業に使用させていただきます。

社会福祉法人

佐々町社会福祉協議会
会長(町長) 菊本春夫

心配ごと相談所開設

◎毎週水曜日 午後一時
◎場所 老人福祉センター
◎相談日 十二月十一日・十八日・二十五日
※相談無料・秘密厳守です。

◎ご寄贈のお礼

県立北松南高等学校文化祭
展示作品

。紙綴り作品 五点
。切り絵 八点
。模型 二点
。面 二点

老人福祉センター館内に展示して、ご利用のご老人の方々に「りっぱな作品だ」とたいへん喜ばれております。

校長先生始め、諸先生方並びに生徒会の皆さん方へ厚くお礼を申し上げます。

第35回歳末たすけあい運動にご協力を

「第35回歳末たすけあい運動」が、12月1日から全国一斉に実施されます。

この運動は、地域のたすけあい運動として、義援金の寄託を募り、町内の生活困難世帯、長期入院患者、在宅ねたきり老人、在宅重症心身障害児(者)などの方々へお見舞金を贈ることになっております。

歳の瀬をひかえ、何かと出費ご多端の折とは存じますが、皆さま方の御協力をよろしくお願い申し上げます。

長崎県共同募金会佐々町分会
会長 菊本 春夫

寄贈のあった北松南高校生の作品



あいさつで 明るい街づくりを

あいさつは、明るい街づくりの第一歩です。
『オハヨウゴザイマス』
明るいあいさつは心のつながりを深めます。
『アリガトウゴザイマス』
感謝のことが世の中の平和をつくります。
(気クバリヲ)

ささやかな気づかいが人々の心をあたたくくします。
誰にでもできる、今からできる社会への大きなボランティアです。
(愛のひと声を)

受賞おめでとう ございます

◎保母功労者(15年以上)
浦田 佐美子殿

第32会長崎県社会福祉大会(十一月一日・会場平戸文化センター)において、永年にわたり保育所保母として、児童福祉の増進に寄与され、現在もお、町立第一保育所で活躍されておられます。

共同募金会 佐々町分会受賞

赤い羽根共同募金連続十五年目標達成し福祉の増進に多大の貢献があったとして、長崎県共同募金会会長より表彰されました。これもひとえに町民皆さま方及び企業、商店、職場、学校などの、ご理解とご協力の賜と感謝いたしますとともに、ご報告申し上げます。

共同募金会佐々町分会
会長 菊本 春夫

晴れの受賞 おめでとうございます

去る十一月十五日、長崎市において第二十五回長崎県更正保護大会が開催され、佐々町から次の方々を受賞されました。

◎久家ミチ氏(中央通) — 全国保護司連盟会長表彰
◎浜田吉太郎氏(古川) — 九州地方保護司連盟会長表彰
◎佐藤誠一郎氏(北) — 長崎県知事表彰(感謝状)
◎田嶋保俊氏(四ツ井樋) — 長崎保護観察所長表彰

以上四氏は、保護司の委嘱をうけて以来、罪を犯した数々の人の改善更生と犯罪の予防に尽力された功績が認められたものです。

なお、現在佐世保区の保護司としてご活躍中です。
おめでとうございます。

あけぼの荘だより

(十二月)

◎もよおしもの
△カラオケ会 毎月第一日曜日 十一時
△演芸会 十二月十五日 舞踊 松本あけみ社中
△おどり 毎週金・日曜日

午後一時から三時半まで
△三味線 毎週火曜日から土曜日 午前九時から
◎毎月一回 血圧測定も行ってあります。
◇毎週月曜日は定休館
△十二月二十九日から翌年一月三日まで。

資料館・図書室だより

今年も、いよいよ今月限りとなりまして。

この一年は、どんな年だったでしょう。

読んでいった本の題名をノートに書いて、ちよっとした感想もつけ添えて記している、といった話を時々聞きます。

そういう方々は、何冊読まれましたか。また、心に印象深く残った本は何だったでしょう。

前回の佐々川橋について書き添えたいことが一つある。

「神近市子さんは下駄をはいて佐々川橋の欄干の上を歩んだちゅう。」

と、まるで京の五条の橋の上の牛若丸のような話が残っている。当時口石小学校には高等科がなかった

ので、神近市子さんは佐々小学校の高等科に通い、明治三十七年に卒業した。

佐々川橋の完成は三十六年から、神近さんも約一年はこの橋を渡って通学したことになる。欄干の上を歩いたとすればその期間であるが、一m程の高さの欄干の上部の木材は、屋根形に面を取ってあったので、いくらお転婆の市子

ようか。

感銘を受けた本がありました。たら、その感想をだれかに話す、あるいは、ノートに書いてみる、ということ、感動がより確かなものになると思っています。

図書室は、この一年間に、六八四冊の本を購入し、四七八冊の本の寄贈がありました。その他にも、二ヶ月に一度、

さんでも、あの上を下駄では歩けなかつただろうと思う。この疑問に対して、前町長の久家六蔵氏が生前に、実は木橋の佐々川以前に土橋を架けた一時期があり、橋の両側には四十cm程の高さの縁があったのを記憶しているから、

さて、木橋の佐々川橋の下手に松本飲食店があつた。入つてすぐの土間に大きなテーブルがあり、その周囲で簡単な一杯飲むことが出来たが、家の奥、つまり佐々川の河川敷とも言える所に、宴会用の広間があつた。細長い部屋であつたが五十人程度

市子さんが渡つたのはその土の縁の上であらうと語ってくれたことがあつた。何れにしても今はもう伝説的な神近市子さんの物語りである。この土橋のことは記録としては全然残っていない。

随筆郷土誌 (130)

古川の歴史(その一五) 宮原 九一郎

約四百冊の県図書を利用して貸し出ししていますので、よい本とめぐり会う可能性は大きいと思えますが、いかがでしょう。

○寄贈のお礼

今月は、たくさんの本の寄贈がありました。久田真由美さん(水道)から児童書百冊集(子ども向き学習百科事典も含む)、また、淡川キミ子さん(四ツ井樋)、松本二三子さん(里山)からも本をいただきました。

たいただきました。ありがとうございます。

十一月二十六日に、県立図書館から借りていた本の、新旧入れ替えをしました。次回は一月二十八日に入れ替ええます。ブック・モービルで運ばれてくる自動車文庫です。

その日、三時頃、図書室前に車が到着しますので、その頃来館され、本を選んでみませんか。新しい本が多いのが魅力です。 ☆ ☆ ☆ どうぞ、よいお年を!!

保育所遊戯会のお知らせ

保育所の入所児童による遊戯会を左記のとおり開催いたします。皆様のご来場をお待ちしております。

一、日時

昭和六十年十二月十五日 午前九時三十分より

二、会場

○佐々町文化会館
○第二保育所
○第三保育所

佐々川柳会(十一月例会)

題(たき火、年末風景)

- ゲート場たき火当番新探し 松永 茂
- 朝市はたき火合図で店が開き 南 茂
- 土工の昼たき火に秋刀魚アゴが焼け 大徳屋末太郎
- 中年は寒さこらえてパッチやめ 井上 順一
- 寒かつたでしようと妻の鍋料理 永吉いくよ
- お歳暮ののし貼り替えて回す義理 福地よしみ
- レパートリー広げまた飲む忘年会 松本 静枝
- 時と金逃げる早さの年の暮れ 福島 京子
- お祭りのたき火晴着に穴をあけ 出端 九一
- 一等に当るか知れぬ賀状出す 宮原九一郎

みんなであたのしく

くふうして心豊かに

— 県公民館大会から —

「これからの公民館を考える」をテーマに、第三十五回長崎県公民館大会が、十一月十三日、十四日の両日、平戸文化センターで開かれ、生涯学習、地域づくり、高齢化社会への取り組み、うるおいのある家庭づくり、公民館の機能と役割、健康の広場づくりを考えるなど、について討議が深められました。

主な内容は、第一日目の開

会式で松尾会長は「社会は急激に変化しており、公民館の果たすべき役割は大きい。活動の原点を確識し、強力に継続的に、時代に即応した形で活動を進めよう」と、挨拶。第二日目は、パネルフォーラムがあり、公民館が地域に目を向け、地域が公民館に目

を向ける雰囲気づくりや、団体とか行政とか、話し合う連携が大切。又講演の中では、文部省の新川昭一視学官が「みんなで楽しく工夫して心豊かに」と題し、「大事なのは自分ですね！」「今日という日を」、「今という時間を」、「接する人すべて」大事にする。最後に「公民館の施設と機能の充実強化」「生涯教育の推進」などを織り込んだ大会宣言を採択、大会を終わりました。

冬、休みあれこれ

十二月二十五日から冬休みに入ります。子ども会でも年末の行事として、奉仕活動や子ども会生活会議を行うところもあると思います。

冬休みの子どもたちの生活の場は、学校や地域というよりは、むしろ家庭にウエイトがかかります。年末・年始の家庭行事や家族団らんの機会をとおして、家族との心の交流を深めることも大切になってきます。

子どもたちの冬休みの過ごし方のポイントとして、一年をふりかえり新しい年への抱負や計画をもたせたり、時節がら来客も多いでしょうから

他の人に接するマナーを身につけさせることも大事でしょう。

また、冬休みの間、健康で過ごすためにも簡単な体力づくりを子どもと一緒にやってみてはどうでしょうか。たとえば時間と回数を決めて腕立てふせをやってみるとか、なわ飛びをやってみるとか、そんな程度でもやるとやらないとは、ずいぶん違うようです。

この時期になると、昔は雪が降ると雪をころがして大きくしたり、雪灯籠や仏像をつくったものですが、今では、雪合戦や雪だるまつくりなどさえ薄らいでいるようです。

冬休みはどうしても家の中の生活が多くなります。そこで今まであまり読めなかった本を、大人も子どもも最低一冊は読んでみるという目標をたててみるのもいいの

ふるさとの民話募集

佐々町教育委員会（高齢者ボランティア養成講座「民話クラブ」）では、佐々町内の身近な間で昔から語り伝えられてきた話を子や孫の代へ語り継ぐため、佐々町民の皆さまへ広く募集しています。

※文字に表現できない方は教育委員会へご一報ください。（電話☎2128番。社会教育係）



心をつなぐみんなの広場

公民館 だより ☎ 62-2128

つどいと教室

- 10日 読書会 11時
- 11日 明生大学 1時30分～3時30分
(老人福祉)
- 13日 読書講座 10時～12時
(読書はなぜ大切か)
- 16日 家庭教育学級 9時30分～12時
(家庭における子供の役割と責任)
- 17日 婦人学級 1時30分～3時30分
(健康法について)
- 21日 高齢者ボランティア養成講座 1時30分～3時30分
(町内会公民館活動)
- 22日 三世代交流 10時～12時
(しめ縄づくり)

12月のお知らせ

役場のでんわは

☎2101です



妊婦相談

とき 12日(木) 9時30分～10時

ところ 健康センター

※母子手帳交付日

乳児相談

○とき 12日(木) 1時30分～3時

対象者 生後9ヶ月～12ヶ月児

○とき 19日(木) 1時30分～3時

対象者 生後4ヶ月～8ヶ月児

○とき 26日(木) 9時30分～10時

対象者 生後1ヶ月～4ヶ月児

ところ 健康センター

健康教育講座

とき 24日(火) 1時30分～3時

ところ 健康センター

講師 西田歯科

西田 耕也先生

演題 「歯の健康について」

※お気軽にご参加下さい。

健康相談

とき 毎週、月曜日

9時30分～3時

ところ 健康センター

対象 一般住民

社会保険相談

とき 12日(木) 10時～14時

ところ 健康センター

※年金、社会保険について個人相談を行いますので、お気軽にご利用下さい。

尚、次回は1月9日(木)です。

税務課だより

12月は固定資産税の第3期分と国民健康保険税の第7期分の納期となっております。

お忘れのないようお知らせします。

休日在宅当番医 診療時間 午前9時～午後5時まで			
日	医療機関名	所在地	電話
8	福井診療所	吉井町	0956-642112
15	松瀬医院	吉井町	643225
22	松浦病院	世知原町	762201
29	毛利医院	世知原町	762006
31	穎川医院	佐々町	632777
1/1	佐々病院	佐々町	622184
2	力竹医院	佐々町	632029
3	中村整形外科医院	佐々町	633128
5	佐々町立診療所	佐々町	622405



☆詰碁正解☆

白1の急所はすぐに浮かびますが、次の3が気付き難い。以下白9までで黒死。

〈詰碁解答〉 3一銀成、1二玉、1三金、1一玉、2三桂、同金、2一成銀、同玉、2三竜、同角、2二金打まで11手詰め。

〈解説〉 3一銀成は好手で、同金なら1一金、同玉、3一竜、1二玉、2二金、1三玉、1一竜の詰めです。この変化手順を読みきればあとは容易でしょう。

工業統計調査 石油等消費構造統計調査にご協力を

通商産業省では、工業統計調査および石油等消費構造統計調査を毎年12月31日現在で実施しています。調査の対象となる製造業を営む事業所には、年末年始にかけて調査員が伺います。調査の内容は、統計以外の目的に使われることは決してありませんので、安心してご協力くださるよう、よろしくお願い致します。

